

# **Informe de graduados censados de UNLP**

**Período del 1 abril de 2021 al 31 de marzo de 2022**

Para el presente informe, analizaremos un instrumento de encuesta desarrollado por la Dirección de Vinculación con el Graduado de la UNLP, diseñado para ser aplicado en el momento que el estudiante inicia el trámite de obtención del título. Es decir, este formulario lo responden los estudiantes que, habiendo aprobado el 100% de las materias de grado, comienzan el trámite de obtención del título universitario, a través del Sistema Informático Universitario (SIU-Guaraní). Este es un sistema de gestión de alumnos que registra y administra todas las actividades académicas de la Universidad, desde que los alumnos ingresan como aspirantes hasta que obtienen el diploma. Responder este formulario constituye una condición imprescindible para la finalización de tal trámite.

Entonces, el resultado arribado insumo de este informe, es el total de los graduados que realizaron el trámite de titulación de grado (al cabo de año académico del 1 de abril al 31 de marzo del año siguiente) y, por ende, contestaron la encuesta. ***Como cada alumno puede tramitar su título cuando crea conveniente, este total puede no coincidir con el total de actas de graduados cargadas en CESPI (total de estudiantes con el 100% de las materias aprobados de acuerdo a cada plan de estudio).*** Ya sea por desfase en la carga de las actas o por graduados que deciden no realizar el trámite del título, los totales de graduados analizados en este informe no constituyen el total de estudiantes que al día de hoy ya tienen aprobadas todas las materias de su carrera.

## Total de estudiantes que realizaron el trámite de obtención de título de grado por facultades

Unidades Académicas	Total Graduados Abril 2021 - Marzo 2022	
	Cantidad	%
Facultad Virtual de Informática e Ingeniería	24	0,3
Facultad de Arquitectura y Urbanismo	521	6,7
Facultad de Artes	728	9,3
Facultad de Ciencias Agrarias y Forestales	67	0,9
Facultad de Ciencias Astronómicas y Geofísicas	26	0,3
Facultad de Ciencias Económicas	371	4,7
Facultad de Ciencias Exactas	382	4,9
Facultad de Ciencias Jurídicas y Sociales	1734	22,2
Facultad de Ciencias Médicas	541	6,9
Facultad de Ciencias Naturales y Museo	109	1,4
Facultad de Ciencias Veterinarias	121	1,5
Facultad de Humanidades y Cs. de la Educación	902	11,5
Facultad de Informática	146	1,9
Facultad de Ingeniería	444	5,7
Facultad de Odontología	379	4,8
Facultad de Periodismo y Comunicación Social	515	6,6
Facultad de Psicología	540	6,9
Facultad de Trabajo Social	227	2,9
Ns/Nc.	46	0,6
<b>Total</b>	<b>7823</b>	<b>100,0</b>

Cada graduado responde virtualmente este cuestionario, que impacta en una base de datos que se carga en el servidor de la UNLP, que es monitoreada y respaldada por el trabajo del Centro Superior para el Procesamiento de la Información (CeSPI), es el Centro de Cómputos de la de la Universidad Nacional de La Plata. Luego, a través de la página de la universidad se extrae la base con los datos cargados por los graduados censados para luego analizarlos estadísticamente.

En la herramienta de recolección de información, el cuestionario, se indaga sobre aspectos de la carrera, sobre la vida del graduado como estudiante y como trabajador. Estos ejes serán los que volcaremos en los indicadores analizados a continuación. Por eso mostramos los resultados en 3 ítems:

- **Totales de graduados censados**, respecto a la entrega de tesis o trabajo final de carrera;
- **Indicadores relacionados con el ámbito laboral**, en el cual se analiza sobre el trabajo realizado durante la realización de la carrera, se indaga la forma, el sector y la bajó qué relación laboral lo hicieron; e
- **Indicadores respecto al ámbito académico previo a graduarse**, donde se analizan las percepciones de los graduados censados como estudiantes: se indaga sobre cómo considera los conocimientos y competencias adquiridas en su formación de grado, sobre qué porcentajes de los contenidos de la

carrera creen que no tienen vigencia o le faltan o son imprescindibles para el desarrollo de su profesión, sobre cómo califica los aspectos prácticos de su carrera; y sobre la calificación de ellos hacia el rol docente.

La Dirección de Vinculación con el graduado realiza un informe mensual con los datos de los graduados censados al momento del trámite del título, para cada mes del año. Con el cumplimiento del año académico de la Universidad Nacional de La Plata, que va desde el 1 de Abril de 2021 al 31 de Marzo de 2022, presentamos este informe con los indicadores recabados en el período.

# 1. Totales de graduados censados

Al analizar el tiempo que tardan en entregar los trabajos finales o tesinas de grado, primero hay que resaltar que más de la mitad de los graduados censados (58,5%) no requieren dichos trabajos para la finalización de la carrera. Entre los que deben hacerlo, el 73,5% (2388 graduados censados) hicieron sus trabajos finales al término de un año. Solo el 26,5% restante tardó más de ese tiempo. La mayoría resuelven este trabajo entre los 6 meses y el año luego de haber rendido su último final.

**Cuadro 1. Total de graduados censados al momento del trámite del título de UNLP por Unidades Académicas según el tiempo de entrega del trabajo final/tesis de la carrera. En absoluto y porcentaje. Período del 1 de abril de 2021 al 31 de marzo de 2022.**

Unidades Académicas	Tiempo para entrega de tesis/trabajo final												Total	
	Menos de 6 meses		Entre 6 meses y 1 año		Entre 1 y 2 años		Entre 2 y 5 años		Más de 5 años		No tuve que entregar trabajo			
	Nº	%	Nº	%	Nº	%	Nº	%	Nº	%	Nº	%	Nº	%
Facultad Virtual de Informática e Ingeniería	13	0,2	4	0,1	0	0,0	0	0,0	0	0,0	7	0,1	24	0,3
Escuela Universitaria de RRHH	0	0,0	0	0,0	0	0,0	0	0,0	0	0,0	0	0,0	0	0,0
Facultad de Arquitectura y Urbanismo	65	0,8	91	1,2	121	1,5	38	0,5	1	0,0	205	2,6	521	6,7
Facultad de Artes	180	2,3	93	1,2	65	0,8	66	0,8	61	0,8	263	3,4	728	9,3
Facultad de Ciencias Agrarias y Forestales	28	0,4	14	0,2	10	0,1	9	0,1	1	0,0	5	0,1	67	0,9
Facultad de Ciencias Astronómicas y Geofísicas	14	0,2	6	0,1	1	0,0	0	0,0	0	0,0	5	0,1	26	0,3
Facultad de Ciencias Económicas	14	0,2	16	0,2	27	0,3	8	0,1	1	0,0	305	3,9	371	4,7
Facultad de Ciencias Exactas	103	1,3	37	0,5	11	0,1	9	0,1	0	0,0	222	2,8	382	4,9
Facultad de Ciencias Jurídicas y Sociales	291	3,7	23	0,3	2	0,0	2	0,0	3	0,0	1412	18,1	1733	22,2
Facultad de Ciencias Médicas	142	1,8	117	1,5	46	0,6	1	0,0	0	0,0	235	3,0	541	6,9
Facultad de Ciencias Naturales y Museo	18	0,2	7	0,1	5	0,1	1	0,0	0	0,0	78	1,0	109	1,4
Facultad de Ciencias Veterinarias	35	0,4	14	0,2	4	0,1	1	0,0	0	0,0	67	0,9	121	1,5
Facultad de Humanidades y Ciencias de la Educación	165	2,1	70	0,9	36	0,5	34	0,4	12	0,2	585	7,5	902	11,5
Facultad de Informática	13	0,2	14	0,2	12	0,2	15	0,2	4	0,1	88	1,1	146	1,9
Facultad de Ingeniería	227	2,9	116	1,5	45	0,6	11	0,1	3	0,0	42	0,5	444	5,7
Facultad de Odontología	22	0,3	6	0,1	1	0,0	0	0,0	0	0,0	350	4,5	379	4,8
Facultad de Periodismo y Comunicación Social	48	0,6	77	1,0	63	0,8	46	0,6	39	0,5	242	3,1	515	6,6
Facultad de Psicología	67	0,9	78	1,0	25	0,3	2	0,0	0	0,0	368	4,7	540	6,9
Facultad de Trabajo Social	124	1,6	21	0,3	7	0,1	6	0,1	1	0,0	68	0,9	227	2,9
Ns./Nc.	12	0,2	3	0,0	2	0,0	3	0,0	0	0,0	26	0,3	46	0,6
<b>Total</b>	<b>1581</b>	<b>20,2</b>	<b>807</b>	<b>10,3</b>	<b>483</b>	<b>6,2</b>	<b>252</b>	<b>3,2</b>	<b>126</b>	<b>1,6</b>	<b>4573</b>	<b>58,5</b>	<b>7822</b>	<b>100,0</b>

Fuente: Dirección de Vinculación con el Graduado. Secretaría de Relaciones Institucionales. UNLP.

**Cuadro 2. Total de graduados censados censados al momento del trámite del título de UNLP por Unidades Académicas que debieron realizar trabajo final/tesis de la carrera según el tiempo de entrega del mismo. En absoluto y porcentaje. Período del 1 de abril de 2021 al 31 de marzo de 2022.**

Unidades Académicas	Tiempo para entrega de tesis/trabajo final			
	Menos de 1 año		Mas de 1 año	
	Nº	%	Nº	%
Facultad Virtual de Informatica e Ingeniería	17	0,5	0	0,0
Escuela Universitaria de RRHH	0	0,0	0	0,0
Facultad de Arquitectura y Urbanismo	156	4,8	160	4,9
Facultad de Artes	273	8,4	192	5,9
Facultad de Ciencias Agrarias y Forestales	42	1,3	20	0,6
Facultad de Ciencias Astronómicas y Geofísicas	20	0,6	1	0,0
Facultad de Ciencias Económicas	30	0,9	36	1,1
Facultad de Ciencias Exactas	140	4,3	20	0,6
Facultad de Ciencias Jurídicas y Sociales	314	9,7	7	0,2
Facultad de Ciencias Médicas	259	8,0	47	1,4
Facultad de Ciencias Naturales y Museo	25	0,8	6	0,2
Facultad de Ciencias Veterinarias	49	1,5	5	0,2
Facultad de Humanidades y Ciencias de la Educación	235	7,2	82	2,5
Facultad de Informática	27	0,8	31	1,0
Facultad de Ingeniería	343	10,6	59	1,8
Facultad de Odontología	28	0,9	1	0,0
Facultad de Periodismo y Comunicación Social	125	3,8	148	4,6
Facultad de Psicología	145	4,5	27	0,8
Facultad de Trabajo Social	145	4,5	14	0,4
Ns./Nc.	15	0,5	5	0,2
<b>Total</b>	<b>2388</b>	<b>73,5</b>	<b>861</b>	<b>26,5</b>

Fuente: Dirección de Vinculación con el Graduado. Secretaría de Relaciones Institucionales. UNLP.

## 2. Respecto al ámbito laboral

Si miramos a los graduados censados según hayan trabajado o no durante el transcurso de la carrera, se puede destacar que, a lo largo del año, 5871 egresados que representan el 75,1% del total, trabajaron mientras estudiaban. Coincidente con la mayor cantidad de egresados, los porcentajes más altos entre los que trabajan están los egresados de las Facultades Ciencias Jurídicas y Sociales, los de Humanidades y los de Periodismo y Comunicación social. Probablemente sean las facultades con mayores inscriptos, también.

**Gráfico 1. Porcentaje de graduados censados de UNLP según si trabajó o no durante el transcurso de la carrera. Período del 1 de abril de 2021 al 31 de marzo de 2022.**

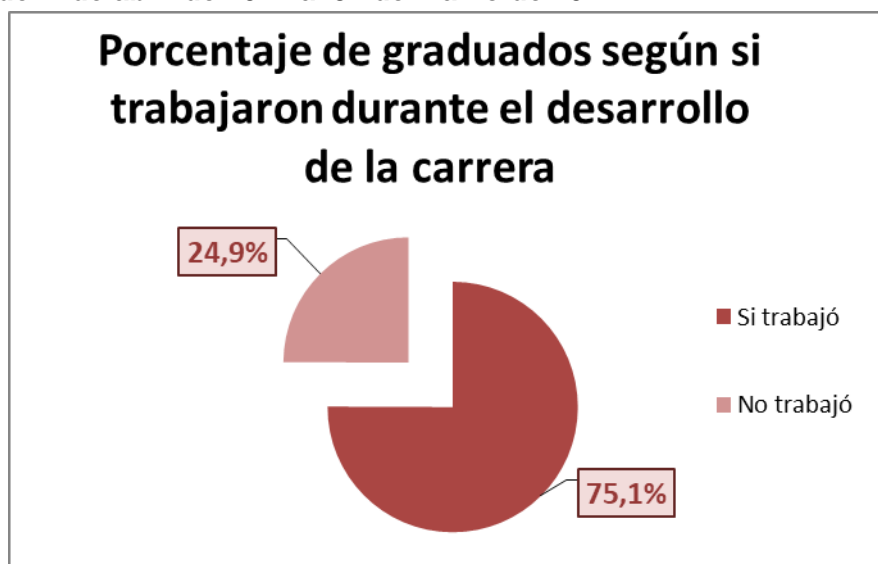

**Fuente:** Dirección de Vinculación con el Graduado. Secretaría de Relaciones Institucionales. UNLP.

**Cuadro 3. Total de graduados censados de UNLP por Unidades Académicas según si trabajó o no durante el transcurso de la carrera. En absoluto y porcentaje. Período del 1 de abril de 2021 al 31 de marzo de 2022.**

Unidades Académicas	¿Trabajó durante el desarrollo de la carrera?					
	Si		No		Total	
	Nº	%	Nº	%	Nº	%
Facultad Virtual de Informática e Ingeniería	14	58,3	10	41,7	24	0,3
Escuela Universitaria de RRHH	0	0,0	0	0,0	0	0,0
Facultad de Arquitectura y Urbanismo	433	83,1	88	16,9	521	6,7
Facultad de Artes	572	78,6	156	21,4	728	9,3
Facultad de Ciencias Agrarias y Forestales	37	55,2	30	44,8	67	0,9
Facultad de Ciencias Astronómicas y Geofísicas	21	80,8	5	19,2	26	0,3
Facultad de Ciencias Económicas	306	82,7	64	17,3	370	4,7
Facultad de Ciencias Exactas	207	54,2	175	45,8	382	4,9
Facultad de Ciencias Jurídicas y Sociales	1267	73,1	467	26,9	1734	22,2
Facultad de Ciencias Médicas	328	60,6	213	39,4	541	6,9
Facultad de Ciencias Naturales y Museo	85	78,0	24	22,0	109	1,4
Facultad de Ciencias Veterinarias	95	78,5	26	21,5	121	1,5
Facultad de Humanidades y Ciencias de la Educación	804	89,1	98	10,9	902	11,5
Facultad de Informática	127	87,0	19	13,0	146	1,9
Facultad de Ingeniería	285	64,2	159	35,8	444	5,7
Facultad de Odontología	198	52,2	181	47,8	379	4,8
Facultad de Periodismo y Comunicación Social	418	81,2	97	18,8	515	6,6
Facultad de Psicología	440	81,5	100	18,5	540	6,9
Facultad de Trabajo Social	197	86,8	30	13,2	227	2,9
Ns./Nc.	37	80,4	9	19,6	46	0,6
<b>Total</b>	<b>5871</b>	<b>75,1</b>	<b>1951</b>	<b>24,9</b>	<b>7822</b>	<b>100,0</b>

Fuente: Dirección de Vinculación con el Graduado. Secretaría de Relaciones Institucionales. UNLP.

**Gráfico 2. Porcentaje de graduados censados de UNLP que trabajaron durante el transcurso de la carrera por unidades académicas. Período del 1 de abril de 2021 al 31 de marzo de 2022.**

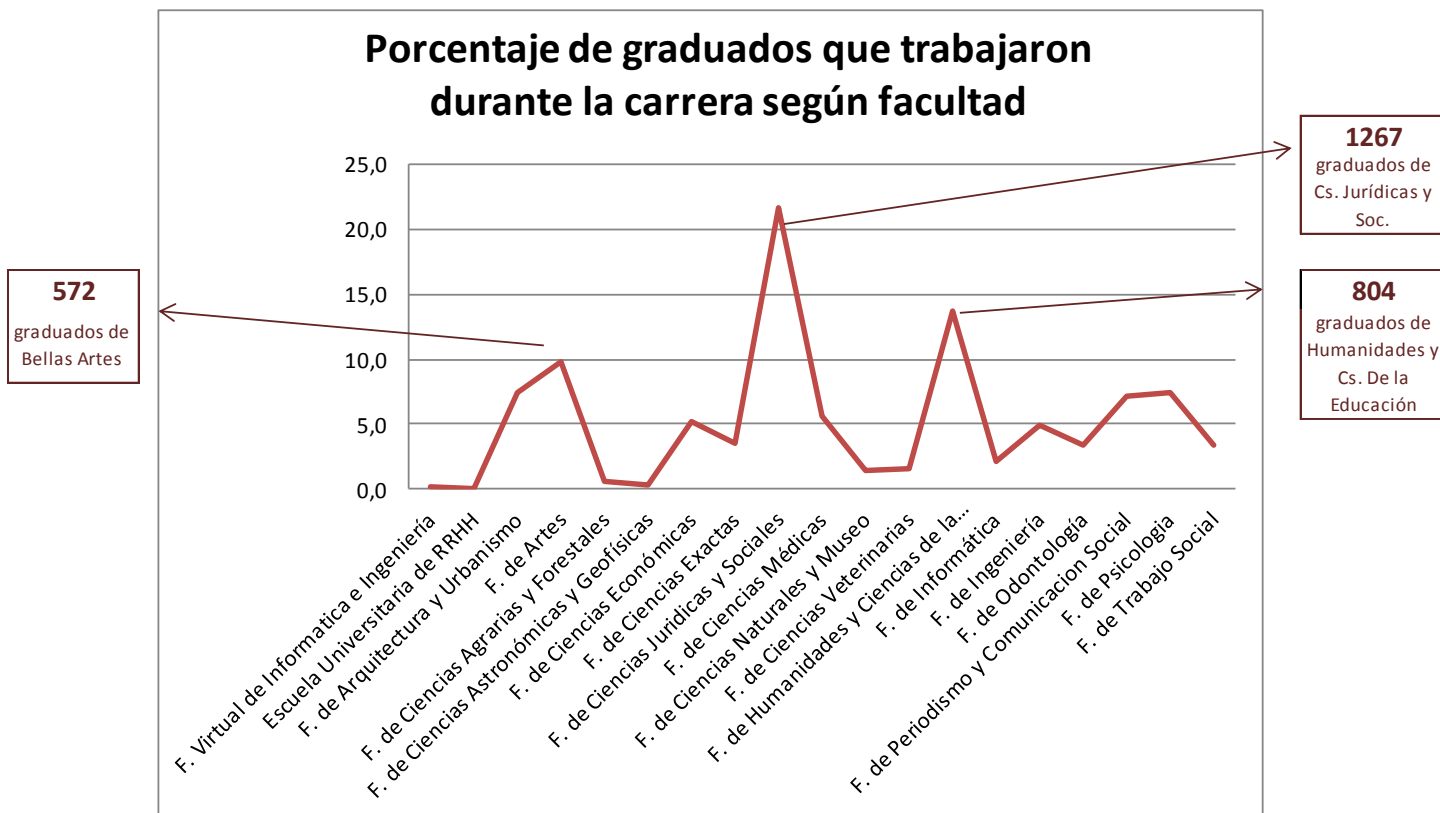

**Fuente:** Dirección de Vinculación con el Graduado. Secretaría de Relaciones Institucionales. UNLP.

Si analizamos el sector donde trabajaron, en un 69,4% del total lo hicieron en el ámbito privado, estos son 5871 graduados censados. El 30,6% restante, que trabajaron el ámbito público se corresponde con 1795 egresados.



**Cuadro 4. Total de graduados censados de UNLP por Unidades Académicas según sector en el que trabajó durante el transcurso de la carrera. En absoluto y porcentaje. Período del 1 de abril de 2021 al 31 de marzo de 2022.**

Unidades Académicas	Sector en el trabajaba					
	Público		Privado		Total	
	Nº	%	Nº	%	Nº	%
Facultad Virtual de Informática e Ingeniería	7	50,0	7	50,0	14	0,2
Escuela Universitaria de RRHH	0	0,0	0	0,0	0	0,0
Facultad de Arquitectura y Urbanismo	85	19,6	348	80,4	433	7,4
Facultad de Artes	139	24,3	433	75,7	572	9,7
Facultad de Ciencias Agrarias y Forestales	12	32,4	25	67,6	37	0,6
Facultad de Ciencias Astronómicas y Geofísicas	10	47,6	11	52,4	21	0,4
Facultad de Ciencias Económicas	78	25,5	228	74,5	306	5,2
Facultad de Ciencias Exactas	74	35,7	133	64,3	207	3,5
Facultad de Ciencias Jurídicas y Sociales	441	34,8	826	65,2	1267	21,6
Facultad de Ciencias Médicas	99	30,2	229	69,8	328	5,6
Facultad de Ciencias Naturales y Museo	27	31,8	58	68,2	85	1,4
Facultad de Ciencias Veterinarias	6	6,3	89	93,7	95	1,6
Facultad de Humanidades y Ciencias de la Educación	249	31,0	555	69,0	804	13,7
Facultad de Informática	47	37,0	80	63,0	127	2,2
Facultad de Ingeniería	71	24,9	214	75,1	285	4,9
Facultad de Odontología	51	25,8	147	74,2	198	3,4
Facultad de Periodismo y Comunicación Social	147	35,2	271	64,8	418	7,1
Facultad de Psicología	129	29,3	311	70,7	440	7,5
Facultad de Trabajo Social	104	52,8	93	47,2	197	3,4
Ns./Nc	19	51,4	18	48,6	37	0,6
<b>Total</b>	<b>1795</b>	<b>30,6</b>	<b>4076</b>	<b>69,4</b>	<b>5871</b>	<b>100,0</b>

Fuente: Dirección de Vinculación con el Graduado. Secretaría de Relaciones Institucionales. UNLP.

En gráfico 3 podemos observar que, para todas las unidades académicas, se registra el mismo comportamiento. La mayoría de los egresados trabajaron el ámbito privado sin importar de qué facultad provengan.

**Gráfico 3. Total de graduados censados de UNLP por Unidades Académicas según sector en el que trabajó durante el transcurso de la carrera. Período del 1 de abril de 2021 al 31 de marzo de 2022.**



**Fuente:** Dirección de Vinculación con el Graduado. Secretaría de Relaciones Institucionales. UNLP.

Quando los graduados censados responden sobre el área de trabajo, encontramos que el 55,9%, o sea 3283 graduados censados, trabajaron en algo relacionado con sus estudios. Para la gran mayoría de las unidades académicas, se observa que la cantidad de graduados censados que trabajaron en sectores relacionados con su carrera sobrepasa a los que no lo hicieron.

**Cuadro 5. Total de graduados censados de UNLP por Unidades Académicas según si trabajó en un área relacionada con su carrera universitaria o no. En absoluto y porcentaje. Período del 1 de abril de 2021 al 31 de marzo de 2022.**

Unidades Académicas	Tiene relación el trabajo con lo que estudia					
	Si		No		Total	
	Nº	%	Nº	%	Nº	%
Facultad Virtual de Informática e Ingeniería	14	100,0	0	0,0	14	0,2
Escuela Universitaria de RRHH	0	0,0	0	0,0	0	0,0
Facultad de Arquitectura y Urbanismo	293	67,7	140	32,3	433	7,4
Facultad de Artes	306	53,5	266	46,5	572	9,7
Facultad de Ciencias Agrarias y Forestales	15	40,5	22	59,5	37	0,6
Facultad de Ciencias Astronómicas y Geofísicas	10	47,6	11	52,4	21	0,4
Facultad de Ciencias Económicas	222	72,5	84	27,5	306	5,2
Facultad de Ciencias Exactas	116	56,0	91	44,0	207	3,5
Facultad de Ciencias Jurídicas y Sociales	612	48,3	655	51,7	1267	21,6
Facultad de Ciencias Médicas	143	43,6	185	56,4	328	5,6
Facultad de Ciencias Naturales y Museo	26	30,6	59	69,4	85	1,4
Facultad de Ciencias Veterinarias	66	69,5	29	30,5	95	1,6
Facultad de Humanidades y Ciencias de la Educación	578	71,9	226	28,1	804	13,7
Facultad de Informática	111	87,4	16	12,6	127	2,2
Facultad de Ingeniería	212	74,4	73	25,6	285	4,9
Facultad de Odontología	64	32,3	134	67,7	198	3,4
Facultad de Periodismo y Comunicación Social	195	46,7	223	53,3	418	7,1
Facultad de Psicología	172	39,1	268	60,9	440	7,5
Facultad de Trabajo Social	103	52,3	94	47,7	197	3,4
Ns./Nc.	25	67,6	12	32,4	37	0,6
<b>Total</b>	<b>3283</b>	<b>55,9</b>	<b>2588</b>	<b>44,1</b>	<b>5871</b>	<b>100,0</b>

Fuente: Dirección de Vinculación con el Graduado. Secretaría de Relaciones Institucionales. UNLP.

**Gráfico 4. Total de graduados censados de UNLP por Unidades Académicas según si trabajó en un área relacionada con su carrera universitaria o no. Período del 1 de abril de 2021 al 31 de marzo de 2022.**

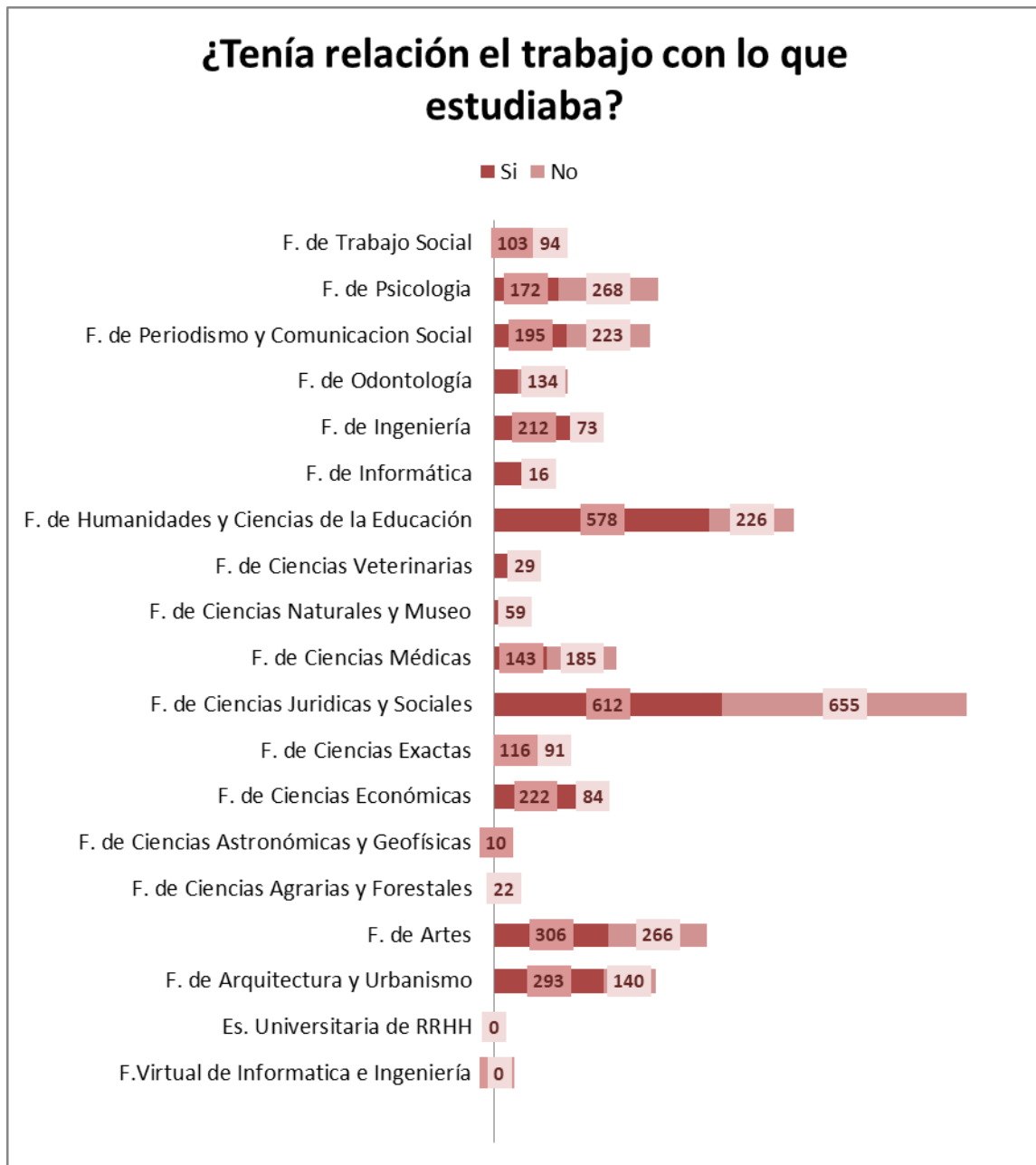

**Fuente:** Dirección de Vinculación con el Graduado. Secretaría de Relaciones Institucionales. UNLP.

Si analizamos la forma en que realizaron estos trabajos, observamos que no hay un patrón uniforme de comportamiento. En líneas generales se puede marcar que el 40,5% lo hizo en forma permanente (2377 egresados), y entre los que lo hicieron en forma esporádica, el 34,7% lo hicieron en los últimos años de la carrera.

En las unidades académicas donde se registraron los mayores índices de personas que trabajaron, también aumentan los que lo hicieron en forma permanente.

**Cuadro 6. Total de graduados censados de UNLP por Unidades Académicas según forma en la que trabajó durante el transcurso de la carrera. En absoluto y porcentaje. Período del 1 de abril de 2021 al 31 de marzo de 2022.**

Unidades Académicas	Forma en la que trabajó durante el desarrollo de la carrera									
	Permanente		Esporádica en los primeros años de la carrera		Esporádica en los últimos años de la carrera		Esporádica durante toda la carrera		Total	
	Nº	%	Nº	%	Nº	%	Nº	%	Nº	%
Facultad Virtual de Informática e Ingeniería	1	7,1	0	0,0	11	78,6	2	14,3	14	0,2
Escuela Universitaria de RRHH	0	0,0	0	0,0	0	0,0	0	0,0	0	0,0
Facultad de Arquitectura y Urbanismo	117	27,0	7	1,6	223	51,5	86	19,9	433	7,4
Facultad de Artes	175	30,6	24	4,2	224	39,2	149	26,0	572	9,7
Facultad de Ciencias Agrarias y Forestales	12	32,4	1	2,7	11	29,7	13	35,1	37	0,6
Facultad de Ciencias Astronómicas y Geofísicas	4	19,0	2	9,5	9	42,9	6	28,6	21	0,4
Facultad de Ciencias Económicas	108	35,3	15	4,9	148	48,4	35	11,4	306	5,2
Facultad de Ciencias Exactas	49	23,7	7	3,4	99	47,8	52	25,1	207	3,5
Facultad de Ciencias Jurídicas y Sociales	661	52,2	78	6,2	312	24,6	216	17,0	1267	21,6
Facultad de Ciencias Médicas	108	32,9	17	5,2	117	35,7	86	26,2	328	5,6
Facultad de Ciencias Naturales y Museo	30	35,3	4	4,7	18	21,2	33	38,8	85	1,4
Facultad de Ciencias Veterinarias	34	35,8	7	7,4	30	31,6	24	25,3	95	1,6
Facultad de Humanidades y Ciencias de la Educación	415	51,6	20	2,5	204	25,4	165	20,5	804	13,7
Facultad de Informática	45	35,4	2	1,6	66	52,0	14	11,0	127	2,2
Facultad de Ingeniería	31	10,9	4	1,4	196	69,0	53	18,7	284	4,8
Facultad de Odontología	74	37,4	23	11,6	52	26,3	49	24,7	198	3,4
Facultad de Periodismo y Comunicación Social	191	45,7	24	5,7	123	29,4	80	19,1	418	7,1
Facultad de Psicología	168	38,2	18	4,1	156	35,5	98	22,3	440	7,5
Facultad de Trabajo Social	138	70,1	9	4,6	23	11,7	27	13,7	197	3,4
Ns./Nc.	16	43,2	2	5,4	12	32,4	7	18,9	37	0,6
<b>Total</b>	<b>2377</b>	<b>40,5</b>	<b>264</b>	<b>4,5</b>	<b>2034</b>	<b>34,7</b>	<b>1195</b>	<b>20,4</b>	<b>5870</b>	<b>100,0</b>

Fuente: Dirección de Vinculación con el Graduado. Secretaría de Relaciones Institucionales. UNLP.

**Gráfico 5. Total de graduados censados de UNLP por Unidades Académicas según forma en la que trabajó durante el transcurso de la carrera. Período del 1 de abril de 2021 al 31 de marzo de 2022.**

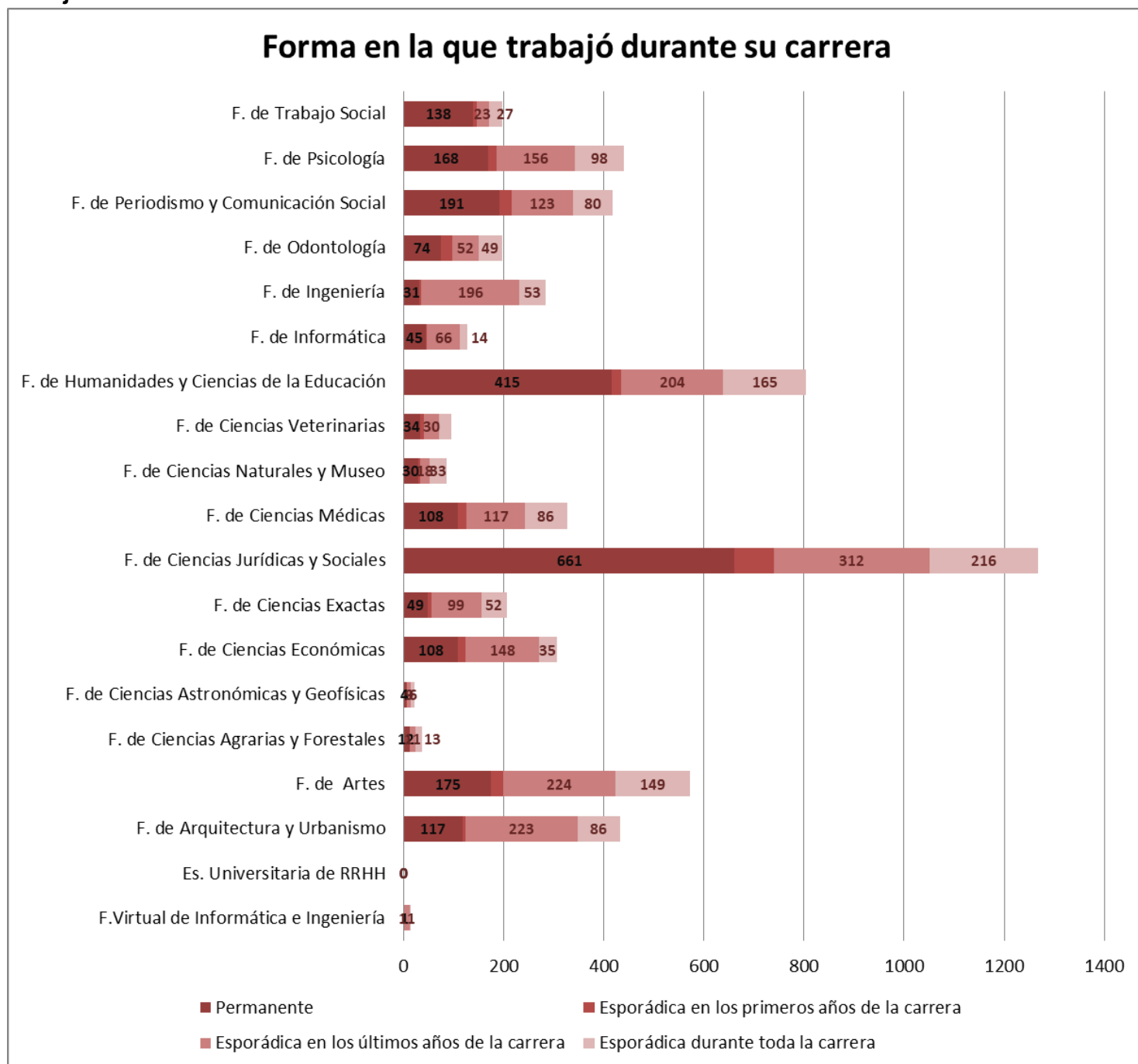

**Fuente:** Dirección de Vinculación con el Graduado. Secretaría de Relaciones Institucionales. UNLP.

### 3. Respecto al ámbito académico previo a graduarse

Respecto a los conocimientos adquiridos casi un 65,6% de los graduados censados creen que son suficientes y alcanzan a 95% con los creen que son muy suficientes. Estos suman 7434 egresados.

**Cuadro 7. Total de graduados censados de UNLP según cómo consideran los conocimientos adquiridos durante el transcurso de la carrera. En absoluto y porcentaje. Período del 1 de abril de 2021 al 31 de marzo de 2022.**

¿Cómo considera los conocimientos y competencias adquiridas en su formación de grado?		
	Cantidad	%
Muy suficientes	2303	29,4
Suficientes	5131	65,6
Poco suficientes	388	5,0
Nulas	1	0,0
Ns./Nc.	0	0,0
<b>Total</b>	<b>7823</b>	<b>100,0</b>

95,0

Fuente: Dirección de Vinculación con el Graduado. Secretaría de Relaciones Institucionales. UNLP.

**Gráfico 6. Porcentaje de graduados censados de UNLP según cómo consideran los conocimientos adquiridos durante el transcurso de la carrera. Período del 1 de abril de 2021 al 31 de marzo de 2022.**

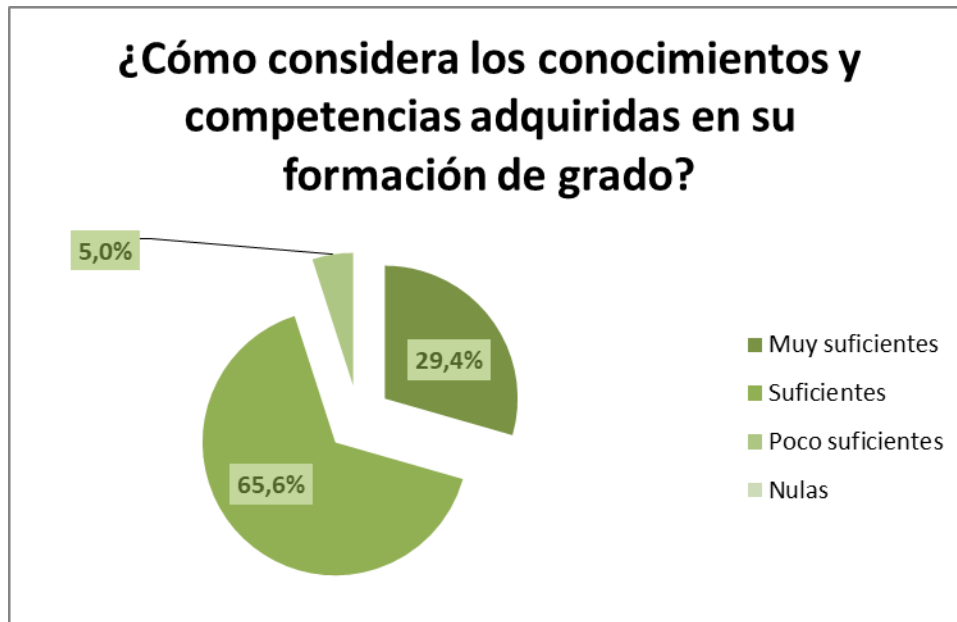

Fuente: Dirección de Vinculación con el Graduado. Secretaría de Relaciones Institucionales. UNLP.

Cuando analizamos cómo consideran los graduados censados a los conocimientos adquiridos, vemos que en cada unidad académica se refleja parecido comportamiento que en los totales. Los porcentajes son bien altos y rondan los 90% si sumamos a quienes creen que son “suficientes” y “muy suficientes”. Los graduados censados de las Facultades de Ciencias Naturales y de Ciencias Veterinarias reportan los más altos porcentajes entre los creen que los conocimientos adquiridos son poco suficientes, aunque apenas llegan al 10,1% y 9,1% de los egresados, respectivamente.

**Cuadro 8. Total de graduados censados de UNLP por Unidad Académica según cómo consideran los conocimientos adquiridos durante el transcurso de la carrera. En absoluto y porcentaje. Período del 1 de abril de 2021 al 31 de marzo de 2022.**

Unidades Académicas	¿Cómo considera los conocimientos y competencias adquiridas en su formación de grado?							
	Muy Suficientes		Suficientes		Poco suficientes		Nulos	
	Nº	%	Nº	%	Nº	%	Nº	%
Facultad Virtual de Informática e Ingeniería	10	41,7	14	58,3	0	0,0	0	0,0
Facultad de Arquitectura y Urbanismo	131	25,1	372	71,4	18	3,5	0	0,0
Facultad de Artes	208	28,6	479	65,8	41	5,6	0	0,0
Facultad de Ciencias Agrarias y Forestales	15	22,4	47	<b>70,1</b>	5	<b>7,5</b>	0	0,0
Facultad de Ciencias Astronómicas y Geofísicas	15	<b>57,7</b>	9	34,6	2	7,7	0	0,0
Facultad de Ciencias Económicas	96	25,9	257	69,3	17	4,6	1	0,3
Facultad de Ciencias Exactas	116	30,4	258	67,5	8	2,1	0	0,0
Facultad de Ciencias Jurídicas y Sociales	406	23,4	1212	69,9	116	6,7	0	0,0
Facultad de Ciencias Médicas	121	22,4	376	69,5	<b>44</b>	<b>8,1</b>	0	0,0
Facultad de Ciencias Naturales y Museo	21	19,3	77	<b>70,6</b>	11	10,1	0	0,0
Facultad de Ciencias Veterinarias	21	17,4	89	<b>73,6</b>	11	9,1	0	0,0
Facultad de Humanidades y Ciencias de la Educación	316	35,0	556	61,6	30	3,3	0	0,0
Facultad de Informática	65	44,5	75	51,4	6	4,1	0	0,0
Facultad de Ingeniería	158	35,6	274	61,7	12	2,7	0	0,0
Facultad de Odontología	93	24,5	260	68,6	26	6,9	0	0,0
Facultad de Periodismo y Comunicación Social	201	39,0	296	57,5	18	3,5	0	0,0
Facultad de Psicología	178	33,0	346	64,1	16	3,0	0	0,0
Facultad de Trabajo Social	119	<b>52,4</b>	103	45,4	5	2,2	0	0,0
Ns./Nc	13	28,3	31	67,4	2	4,3	0	0,0
<b>Total</b>	<b>2303</b>	<b>29,4</b>	<b>5131</b>	<b>65,6</b>	<b>388</b>	<b>5,0</b>	<b>1</b>	<b>0,0</b>

**Fuente:** Dirección de Vinculación con el Graduado. Secretaría de Relaciones Institucionales. UNLP.

Cuando miramos qué porcentaje del contenido de su carrera, creen los graduados censados, que no tiene vigencia para el posterior desarrollo de su profesión vemos que solo alrededor del 12,7% del total (997 graduados censados) estiman que más del 50% del contenido no lo tiene. Es decir, la gran mayoría (más del 87%) se ubican entre las categorías más positivas para este índice. El 56,1% de los graduados censados creen que menos del 10% de los contenidos no tiene vigencia.



**Cuadro 9. Total de graduados censados de UNLP según qué porcentaje del contenido de su carrera consideran que no tienen vigencia para el desarrollo de su profesión. En absoluto y porcentaje. Período del 1 de abril de 2020 al 31 de marzo de 2021.**

¿Qué porcentaje del contenido de su carrera considera que NO TIENEN VIGENCIA para el desarrollo de su profesión?		
	Cantidad	%
100%	56	0,7
75%	286	3,7
50%	655	8,4
25%	2437	31,2
Menos del 10%	4388	56,1
<b>Total</b>	<b>7823</b>	<b>100,0</b>

} **12,7**  
} **87,2**

Fuente: Dirección de Vinculación con el Graduado. Secretaría de Relaciones Institucionales. UNLP.

**Gráfico 7. Porcentaje de graduados censados de UNLP según qué porcentaje del contenido de su carrera consideran que no tienen vigencia para el desarrollo de su profesión. Período del 1 de abril de 2021 al 31 de marzo de 2022.**



Fuente: Dirección de Vinculación con el Graduado. Secretaría de Relaciones Institucionales. UNLP.

**Cuadro 10. Total de graduados censados de UNLP por Unidades Académicas según qué porcentaje del contenido de su carrera consideran que no tienen vigencia para el desarrollo de su profesión. En absoluto y porcentaje. Período del 1 de abril de 2021 al 31 de marzo de 2022.**

Unidades Académicas	¿Qué porcentaje del contenido de su carrera considera que NO TIENEN VIGENCIA para el desarrollo de su profesión?									
	100%		75%		50%		25%		Menos del 10%	
	Nº	%	Nº	%	Nº	%	Nº	%	Nº	%
Facultad Virtual de Informática e Ingeniería	0	0,0	1	4,2	1	4,2	4	16,7	18	75,0
Facultad de Arquitectura y Urbanismo	3	0,6	15	2,9	31	6,0	116	22,3	356	<b>68,3</b>
Facultad de Artes	2	0,3	24	3,3	68	9,3	249	34,2	385	52,9
Facultad de Ciencias Agrarias y Forestales	0	0,0	5	<b>7,5</b>	11	<b>16,4</b>	21	31,3	30	44,8
Facultad de Ciencias Astronómicas y Geofísicas	0	0,0	1	3,8	3	11,5	7	<b>26,9</b>	15	57,7
Facultad de Ciencias Económicas	1	0,3	12	3,2	47	<b>12,7</b>	166	44,9	144	38,9
Facultad de Ciencias Exactas	2	0,5	11	2,9	38	9,9	130	34,0	201	52,6
Facultad de Ciencias Jurídicas y Sociales	18	1,0	72	4,2	173	10,0	584	33,7	<b>887</b>	<b>51,2</b>
Facultad de Ciencias Médicas	7	1,3	18	3,3	37	6,8	172	31,8	307	56,7
Facultad de Ciencias Naturales y Museo	0	0,0	4	3,7	14	12,8	43	<b>39,4</b>	48	44,0
Facultad de Ciencias Veterinarias	0	0,0	3	2,5	10	8,3	43	35,5	65	<b>53,7</b>
Facultad de Humanidades y Ciencias de la Educación	7	0,8	32	3,5	82	9,1	271	30,0	510	56,5
Facultad de Informática	1	0,7	4	2,7	15	10,3	50	34,2	76	52,1
Facultad de Ingeniería	0	0,0	20	4,5	29	6,5	156	35,1	239	53,8
Facultad de Odontología	6	1,6	20	5,3	24	6,3	90	23,7	239	63,1
Facultad de Periodismo y Comunicación Social	2	0,4	25	4,9	39	7,6	144	28,0	305	59,2
Facultad de Psicología	2	0,4	14	2,6	22	4,1	151	28,0	351	65,0
Facultad de Trabajo Social	5	2,2	4	1,8	6	2,6	28	12,3	184	<b>81,1</b>
Ns./Nc.	0	0,0	1	2,2	5	10,9	12	26,1	28	60,9
<b>Total</b>	<b>56</b>	<b>0,7</b>	<b>286</b>	<b>3,7</b>	<b>655</b>	<b>8,4</b>	<b>2437</b>	<b>31,2</b>	<b>4388</b>	<b>56,1</b>

**Fuente:** Dirección de Vinculación con el Graduado. Secretaría de Relaciones Institucionales. UNLP.

Si miramos qué porcentaje del contenido de su carrera, consideran los graduados censados, que resulta imprescindible para el desarrollo de su profesión podemos resaltar que más de la mitad de los egresados (4141 graduados censados) encuentran que alrededor del 75% de los contenidos lo son. Si a estos le sumamos los que creen que la totalidad de los contenidos son imprescindibles tenemos al 76,8% de los egresados (un total de 6011 alumnos).

Son muy bajos los porcentajes de los que creen que menos del 50% de los contenidos son imprescindibles, donde sobresalen los de Ciencias Astronómicas y geofísicas con casi el 7,7% graduados censados que creen esto.

**Cuadro 11. Total de graduados censados de UNLP según qué porcentaje del contenido de su carrera consideran imprescindible para el desarrollo de su profesión. En absoluto y porcentaje. Período del 1 de abril de 2021 al 31 de marzo de 2022.**

¿Qué porcentaje del contenido de su carrera considera IMPRESCINDIBLE para el desarrollo de su profesión?		
	Cantidad	%
100%	1870	23,9
75%	4141	52,9
50%	1454	18,6
25%	277	3,5
Menos del 10%	80	1,0
Ns./Nc.	1	0,0
<b>Total</b>	<b>7823</b>	<b>100,0</b>

76,8

Fuente: Dirección de Vinculación con el Graduado. Secretaría de Relaciones Institucionales. UNLP.

**Gráfico 8. Porcentaje de graduados censados de UNLP según qué porcentaje del contenido de su carrera consideran imprescindible para el desarrollo de su profesión. Período del 1 de abril de 2021 al 31 de marzo de 2022.**

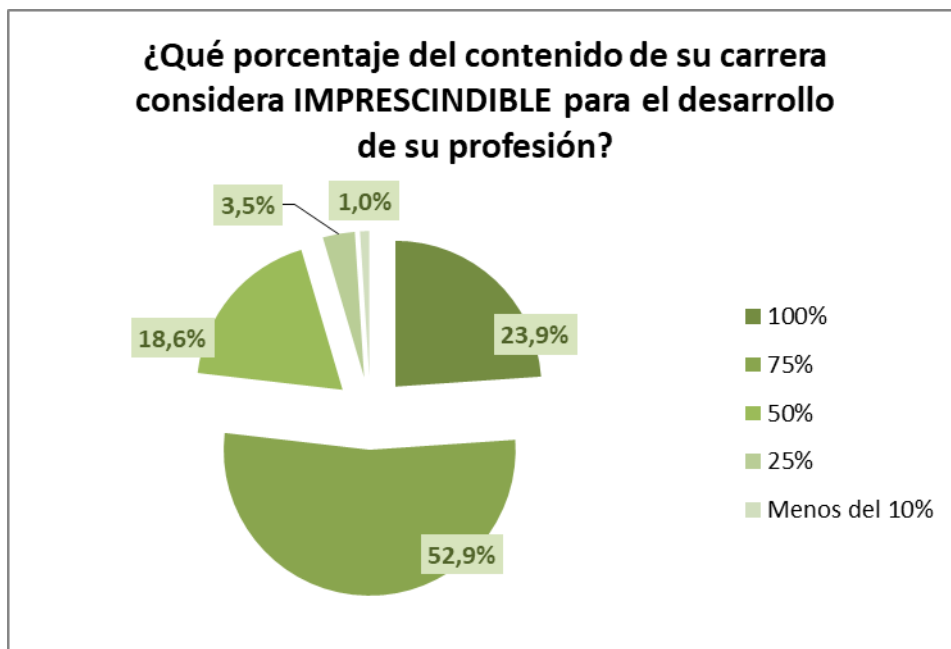

Fuente: Dirección de Vinculación con el Graduado. Secretaría de Relaciones Institucionales. UNLP.

**Cuadro 12. Total de graduados censados de UNLP por Unidades Académicas según qué porcentaje del contenido de su carrera consideran imprescindible para el desarrollo de su profesión. En absoluto y porcentaje. Período del 1 de abril de 2021 al 31 de marzo de 2022.**

Unidades Académicas	¿Qué porcentaje del contenido de su carrera considera IMPRESCINDIBLE para el desarrollo de su profesión?									
	100%		75%		50%		25%		Menos del 10%	
	Nº	%	Nº	%	Nº	%	Nº	%	Nº	%
Facultad Virtual de Informática e Ingeniería	5	20,8	13	54,2	5	20,8	1	4,2	0	0,0
Facultad de Arquitectura y Urbanismo	175	33,6	278	<b>53,4</b>	56	10,7	6	1,2	6	1,2
Facultad de Artes	170	23,4	366	50,3	153	21,0	36	4,9	3	0,4
Facultad de Ciencias Agrarias y Forestales	10	14,9	32	47,8	20	29,9	5	7,5	0	0,0
Facultad de Ciencias Astronómicas y Geofísicas	2	7,7	16	61,5	6	<b>23,1</b>	2	<b>7,7</b>	0	0,0
Facultad de Ciencias Económicas	31	8,4	197	53,2	108	29,2	28	<b>7,6</b>	6	1,6
Facultad de Ciencias Exactas	63	16,5	201	<b>52,6</b>	98	25,7	17	4,5	3	0,8
Facultad de Ciencias Jurídicas y Sociales	<b>399</b>	<b>23,0</b>	<b>927</b>	<b>53,5</b>	<b>319</b>	<b>18,4</b>	<b>66</b>	<b>3,8</b>	<b>23</b>	<b>1,3</b>
Facultad de Ciencias Médicas	164	30,3	264	48,8	92	17,0	11	2,0	10	<b>1,8</b>
Facultad de Ciencias Naturales y Museo	12	11,0	56	51,4	32	29,4	6	5,5	3	2,8
Facultad de Ciencias Veterinarias	31	<b>25,6</b>	71	58,7	17	14,0	1	0,8	1	0,8
Facultad de Humanidades y Ciencias de la Educación	182	20,2	<b>507</b>	<b>56,2</b>	178	19,7	26	2,9	9	1,0
Facultad de Informática	11	7,5	74	50,7	47	32,2	11	7,5	3	2,1
Facultad de Ingeniería	70	15,8	238	<b>53,6</b>	104	23,4	25	5,6	7	1,6
Facultad de Odontología	139	36,7	202	53,3	34	9,0	4	1,1	0	0,0
Facultad de Periodismo y Comunicación Social	157	30,5	254	49,3	85	16,5	15	2,9	4	0,8
Facultad de Psicología	136	25,2	309	<b>57,2</b>	81	15,0	12	2,2	2	0,4
Facultad de Trabajo Social	103	45,4	109	48,0	11	4,8	4	1,8	0	0,0
Ns./Nc.	10	21,7	27	58,7	8	<b>17,4</b>	1	2,2	0	0,0
<b>Total</b>	<b>1870</b>	<b>23,9</b>	<b>4141</b>	<b>52,9</b>	<b>1454</b>	<b>18,6</b>	<b>277</b>	<b>3,5</b>	<b>80</b>	<b>1,0</b>

Fuente: Dirección de Vinculación con el Graduado. Secretaría de Relaciones Institucionales. UNLP.

Al observar lo que manifestaron los graduados censados acerca del porcentaje de los contenidos que le faltan a su carrera, se puede ver que casi la mitad de ellos estiman que hay un 25% de contenidos por agregar, y le siguen un 35,1% que estiman que faltan menos de 10% de contenidos.

Analizando este indicador por unidades académicas observamos el mismo comportamiento que en el total. Para todas las unidades, los porcentajes más altos están entre los que consideran que le faltan alrededor de 25% de contenidos a sus carreras, y le siguen los que creen que les falta menos del 10% de los contenidos.

**Cuadro 13. Total de graduados censados de UNLP según qué porcentaje de contenido cree que le falta a su carrera. En absoluto y porcentaje. Período del 1 de abril de 2021 al 31 de marzo de 2022.**

¿Qué porcentaje del contenido considera que le FALTAN a su carrera de grado?		
	Cantidad	%
100%	26	0,3
75%	175	2,2
50%	1119	14,3
25%	3754	48,0
Menos del 10%	2748	35,1
<b>Total</b>	<b>7823</b>	<b>100,0</b>

**Fuente:** Dirección de Vinculación con el Graduado. Secretaría de Relaciones Institucionales. UNLP.

**Gráfico 9. Porcentaje de graduados censados de UNLP según qué porcentaje de contenido cree que le falta a su carrera. Período del 1 de abril de 2021 al 31 de marzo de 2022.**

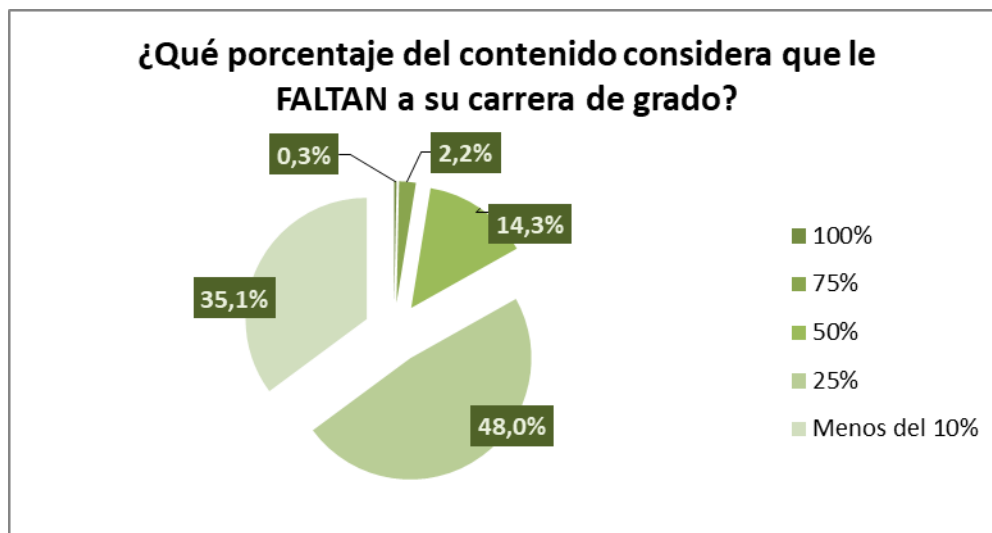

**Fuente:** Dirección de Vinculación con el Graduado. Secretaría de Relaciones Institucionales. UNLP.

**Cuadro 14. Total de graduados censados de UNLP por unidades académicas según qué porcentaje de contenido cree que le falta a su carrera. En absoluto y porcentaje. Período del 1 de abril de 2021 al 31 de marzo de 2022.**

Unidades Académicas	¿Qué porcentaje del contenido considera que le FALTAN a su carrera de grado?									
	100%		75%		50%		25%		Menos del 10%	
	Nº	%	Nº	%	Nº	%	Nº	%	Nº	%
Facultad Virtual de Informática e Ingeniería	0	0,0	0	0,0	1	4,2	13	54,2	10	41,7
Facultad de Arquitectura y Urbanismo	3	0,6	7	1,3	48	9,2	285	<b>54,7</b>	178	34,2
Facultad de Artes	1	0,1	15	<b>2,1</b>	134	<b>18,4</b>	387	53,2	191	26,2
Facultad de Ciencias Agrarias y Forestales	0	0,0	3	4,5	8	11,9	36	53,7	20	29,9
Facultad de Ciencias Astronómicas y Geofísicas	0	0,0	1	3,8	4	15,4	7	26,9	14	<b>53,8</b>
Facultad de Ciencias Económicas	1	0,3	7	1,9	55	<b>14,9</b>	197	<b>53,2</b>	110	29,7
Facultad de Ciencias Exactas	1	0,3	4	1,0	36	9,4	171	44,8	170	<b>44,5</b>
Facultad de Ciencias Jurídicas y Sociales	10	0,6	56	3,2	<b>334</b>	<b>19,3</b>	<b>818</b>	47,2	516	29,8
Facultad de Ciencias Médicas	2	<b>0,4</b>	11	2,0	87	16,1	250	46,2	191	35,3
Facultad de Ciencias Naturales y Museo	1	0,9	3	2,8	17	15,6	55	50,5	33	30,3
Facultad de Ciencias Veterinarias	0	0,0	6	5,0	20	16,5	50	41,3	45	37,2
Facultad de Humanidades y Ciencias de la Educación	3	0,3	22	2,4	125	13,9	445	<b>49,3</b>	307	34,0
Facultad de Informática	0	0,0	4	2,7	12	8,2	66	45,2	64	43,8
Facultad de Ingeniería	1	0,2	7	1,6	37	8,3	215	48,4	184	41,4
Facultad de Odontología	1	0,3	6	1,6	49	12,9	150	39,6	173	<b>45,6</b>
Facultad de Periodismo y Comunicación Social	1	0,2	13	2,5	66	12,8	232	45,0	203	39,4
Facultad de Psicología	0	0,0	7	1,3	58	10,7	265	49,1	210	38,9
Facultad de Trabajo Social	1	0,4	2	0,9	18	7,9	91	40,1	115	50,7
Ns./Nc.	0	0,0	1	2,2	10	21,7	21	45,7	14	30,4
<b>Total</b>	<b>26</b>	<b>0,3</b>	<b>175</b>	<b>2,2</b>	<b>1119</b>	<b>14,3</b>	<b>3754</b>	<b>48,0</b>	<b>2748</b>	<b>35,1</b>

**Fuente:** Dirección de Vinculación con el Graduado. Secretaría de Relaciones Institucionales. UNLP.

Al observar cómo consideran los graduados censados a los aspectos prácticos de las carreras, se percibe una gran mejoría en los porcentajes respecto a la mediación del año anterior donde prevalecía cierto descontento con niveles muy altos en las categorías “poco suficientes” y “nulos”. Luego de este ciclo lectivo, observamos que 35,7% de los graduados censados (es decir, 2791 censados) creen que estos aspectos son poco suficientes, y un 48,4% (3787 graduados censados) los considera suficientes.

Cuando miramos este indicador por unidades académicas, solo entre los graduados censados de Trabajo Social y de Informática sobrepasan el 25% de ellos que creen que los aspectos prácticos de la carrera son muy suficientes. En el resto de las carreras, estos están considerados en su mayoría suficientes seguidos por los que creen que son poco suficientes, resaltando en este aspecto las carreras de Veterinaria y de Ciencias Médicas con porcentajes demasiado altos (66,9% y 57,5% respectivamente).

**Cuadro 15. Total de graduados censados de UNLP según cómo considera los aspectos prácticos de su carrera. En absoluto y porcentaje. Período del 1 de abril de 2021 al 31 de marzo de 2022.**

¿Cómo considera que fueron los aspectos prácticos de su carrera?		
	Cantidad	%
Muy suficientes	1108	14,2
Suficientes	3787	48,4
Poco suficientes	2791	35,7
Nulas	137	1,8
<b>Total</b>	<b>7823</b>	<b>100,0</b>

Fuente: Dirección de Vinculación con el Graduado. Secretaría de Relaciones Institucionales. UNLP.

**Gráfico 10. Porcentaje de graduados censados de UNLP según cómo considera los aspectos prácticos de su carrera. Período del 1 de abril de 2021 al 31 de marzo de 2022.**

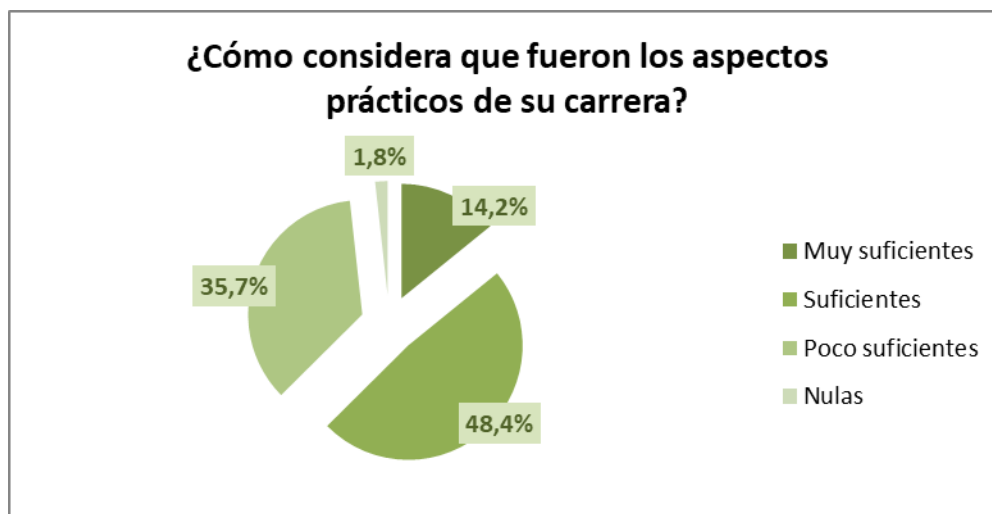

Fuente: Dirección de Vinculación con el Graduado. Secretaría de Relaciones Institucionales. UNLP.

**Cuadro 16. Total de graduados censados de UNLP por unidades académicas según cómo considera los aspectos prácticos de su carrera. En absoluto y porcentaje. Período del 1 de abril de 2021 al 31 de marzo de 2022.**

Unidades Académicas	¿Cómo considera que fueron los aspectos prácticos de su carrera?							
	Muy Suficientes		Suficientes		Poco suficientes		Nulos	
	Nº	%	Nº	%	Nº	%	Nº	%
Facultad Virtual de Informática e Ingeniería	8	33,3	12	50,0	4	16,7	0	0,0
Facultad de Arquitectura y Urbanismo	67	12,9	288	55,3	161	30,9	5	1,0
Facultad de Artes	150	20,6	446	61,3	132	18,1	0	0,0
Facultad de Ciencias Agrarias y Forestales	4	6,0	28	41,8	35	52,2	0	0,0
Facultad de Ciencias Astronómicas y Geofísicas	6	23,1	11	42,3	8	30,8	1	3,8
Facultad de Ciencias Económicas	38	10,2	184	49,6	136	36,7	13	3,5
Facultad de Ciencias Exactas	59	15,4	227	59,4	94	24,6	2	0,5
Facultad de Ciencias Jurídicas y Sociales	130	7,5	546	31,5	975	56,2	83	4,8
Facultad de Ciencias Médicas	27	5,0	194	35,9	311	57,5	9	1,7
Facultad de Ciencias Naturales y Museo	22	20,2	59	54,1	28	25,7	0	0,0
Facultad de Ciencias Veterinarias	1	0,8	33	27,3	81	66,9	6	5,0
Facultad de Humanidades y Ciencias de la Educación	170	18,8	511	56,7	218	24,2	3	0,3
Facultad de Informática	37	25,3	94	64,4	15	10,3	0	0,0
Facultad de Ingeniería	62	14,0	212	47,7	165	37,2	5	1,1
Facultad de Odontología	61	16,1	238	62,8	80	21,1	0	0,0
Facultad de Periodismo y Comunicación Social	127	24,7	294	57,1	93	18,1	1	0,2
Facultad de Psicología	66	12,2	271	50,2	196	36,3	7	1,3
Facultad de Trabajo Social	67	29,5	120	52,9	39	17,2	1	0,4
NS./Nc.	6	13,0	19	41,3	20	43,5	1	2,2
<b>Total</b>	<b>1108</b>	<b>14,2</b>	<b>3787</b>	<b>48,4</b>	<b>2791</b>	<b>35,7</b>	<b>137</b>	<b>1,8</b>

**Fuente:** Dirección de Vinculación con el Graduado. Secretaría de Relaciones Institucionales. UNLP.

Al analizar cómo consideran los graduados censados al desempeño de los docentes durante sus carreras, vemos que el 46,3% de los graduados censados (es decir, 3621 censados) creen fue bueno, y un 47,6% (3723 graduados censados) lo considera muy bueno.

Mirando las unidades académicas en este indicador, vemos que en Ciencias Astronómicas y en Ciencias Naturales registran relativos altos porcentajes entre los que consideran al desempeño docente como regular (15,4% y 13,8% respectivamente). En el resto de las unidades académicas los porcentajes más altos se concentran entre los que consideran bueno y muy bueno al desempeño docente.



**Cuadro 17. Total de graduados censados de UNLP según cómo evalúa el desempeño docente durante su carrera. En absoluto y porcentaje. Período del 1 de abril de 2021 al 31 de marzo de 2022.**

¿Cómo evalúa el desempeño docente durante su carrera?		
	Cantidad	%
Muy bueno	3723	47,6
Bueno	3621	46,3
Regular	449	5,7
Malo	29	0,4
<b>Total</b>	<b>7823</b>	<b>100,0</b>

Fuente: Dirección de Vinculación con el Graduado. Secretaría de Relaciones Institucionales. UNLP.

**Gráfico 11. Porcentaje de graduados censados de UNLP según cómo evalúa el desempeño docente durante su carrera. Período del 1 de abril de 2021 al 31 de marzo de 2022.**

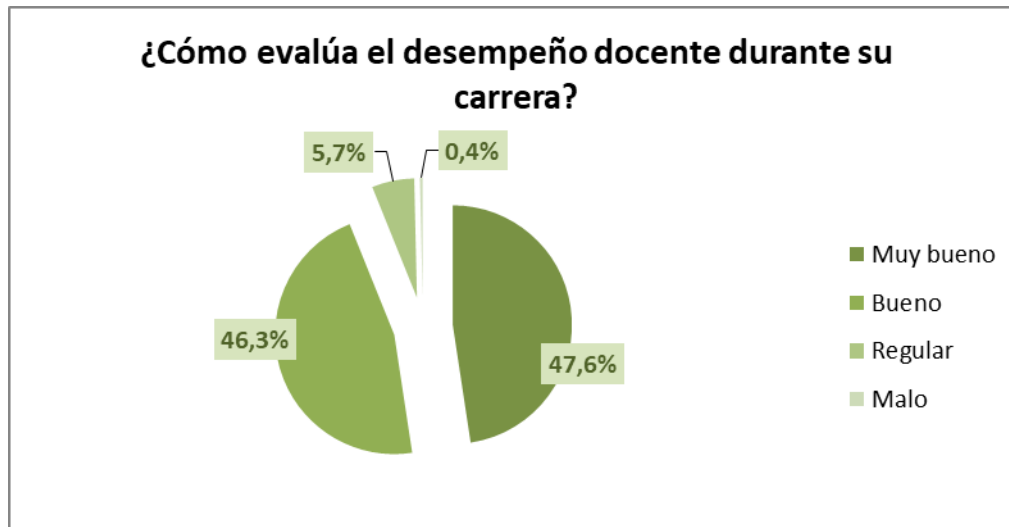

Fuente: Dirección de Vinculación con el Graduado. Secretaría de Relaciones Institucionales. UNLP.

**Cuadro 18. Total de graduados censados de UNLP por unidades académicas según cómo evalúa el desempeño docente durante su carrera. En absoluto y porcentaje. Período del 1 de abril de 2021 al 31 de marzo de 2022.**

Unidades Académicas	¿Cómo evalúa el desempeño docente durante su carrera?							
	Muy bueno		Bueno		Regular		Malo	
	Nº	%	Nº	%	Nº	%	Nº	%
Facultad Virtual de Informática e Ingeniería	13	54,2	11	45,8	0	0,0	0	0,0
Facultad de Arquitectura y Urbanismo	259	49,7	242	<b>46,4</b>	19	3,6	1	0,2
Facultad de Artes	328	45,1	338	46,4	60	8,2	2	0,3
Facultad de Ciencias Agrarias y Forestales	19	28,4	43	<b>64,2</b>	5	7,5	0	0,0
Facultad de Ciencias Astronómicas y Geofísicas	10	<b>38,5</b>	12	46,2	4	<b>15,4</b>	0	0,0
Facultad de Ciencias Económicas	177	47,8	178	48,1	15	4,1	0	0,0
Facultad de Ciencias Exactas	207	54,2	161	42,1	11	2,9	3	<b>0,8</b>
Facultad de Ciencias Jurídicas y Sociales	677	39,0	947	<b>54,6</b>	99	5,7	11	0,6
Facultad de Ciencias Médicas	197	36,4	289	53,4	52	9,6	3	0,6
Facultad de Ciencias Naturales y Museo	33	30,3	60	55,0	15	13,8	1	0,9
Facultad de Ciencias Veterinarias	53	43,8	55	45,5	12	9,9	1	0,8
Facultad de Humanidades y Ciencias de la Educación	520	57,6	336	37,3	45	5,0	1	0,1
Facultad de Informática	64	43,8	70	47,9	10	<b>6,8</b>	2	1,4
Facultad de Ingeniería	230	<b>51,8</b>	192	43,2	20	4,5	2	0,5
Facultad de Odontología	111	29,3	216	<b>57,0</b>	50	<b>13,2</b>	2	0,5
Facultad de Periodismo y Comunicación Social	304	59,0	199	38,6	12	2,3	0	0,0
Facultad de Psicología	339	<b>62,8</b>	190	35,2	11	2,0	0	0,0
Facultad de Trabajo Social	161	70,9	61	26,9	5	2,2	0	0,0
Ns./Nc.	21	45,7	21	45,7	4	8,7	0	0,0
<b>Total</b>	<b>3723</b>	<b>47,6</b>	<b>3621</b>	<b>46,3</b>	<b>449</b>	<b>5,7</b>	<b>29</b>	<b>0,4</b>

**Fuente:** Dirección de Vinculación con el Graduado. Secretaría de Relaciones Institucionales. UNLP.