



Universidad Nacional de La Plata
Presidencia
Dirección de Compras y Contrataciones
UOC 118-00

PLIEGO DE BASES Y CONDICIONES PARTICULARES

PRESIDENCIA

LICITACION PUBLICA DE ETAPA UNICA NACIONAL N° 19/2024

EXPEDIENTE: 100-5312/2024

OBJETO DE LA CONTRATACIÓN

REHABILITACION ENERGETICA DEL "PALACIO MUNICIPAL BELL VILLE"

RETIRO DE PLIEGOS

www.unlp.edu.ar/administracion_y_finanzas/pliegos-de-compras-9213/14213 y/o

<https://comprar.gob.ar/acceso-directo-publicaciones>

DESDE: 16/08/2024

VISITA A OBRA:

28/08/2024 11 HS

PALACIO MUNICIPAL BELL VILLE

CALLE 25 DE MAYO N° 19 ESQUINA CORDOBA

PROVINCIA DE CÓRDOBA

MUNICIPALIDAD DE BELL VILLE

RESPONSABLE EN OBRA: ERNESTO ALEJANDRO BORRAGEROS

TELÉFONO DE CONTACTO: 3537601185

MAIL DE CONTACTO: ERNESTOBORRAGEROS@GMAIL.COM

CONSULTAS DEL PLIEGO

CORREO ELECTRÓNICO: licitaciones@presi.unlp.edu.ar

HASTA EL 02/09/2024 RESPONDIDAS EL 03/09/2024

PRESENTACIÓN DE LAS OFERTAS

UNIVERSIDAD NACIONAL DE LA PLATA

MESA DE ENTRADAS-DIRECCION DE COMPRAS Y CONTRATACIONES

AV 7 NRO 776 ENTRE PISO OFICINA 9

HASTA EL 09/09/2024 de 8:00 A 13:00 HS.

APERTURA DE LAS OFERTAS

UNIVERSIDAD NACIONAL DE LA PLATA

DIRECCION DE COMPRAS Y CONTRATACIONES

CALLE 7 N° 776 E/ 47 Y 48 entrepiso

EDIFICIO DE LA PRESIDENCIA DE LA UNIVERSIDAD NACIONAL DE LA PLATA

LA PLATA. PCIA. DE BUENOS AIRES

10/09/2024 09:00 HS

"El Pliego de Bases y Condiciones Particulares de este procedimiento podrá ser consultado, o retirado con el fin de presentarse a cotizar ingresando con usuario y contraseña, en el sitio web del Portal de Compras Públicas de la Republica Argentina-COMPR.AR <https://comprar.gob.ar> y/o en el sitio web de la UNLP: www.unlp.edu.ar/administracion_y_finanzas/pliegos-de-compras-9213/14213"



PLIEGO DE BASES Y CONDICIONES PARTICULARES.

Artículo 1º OBJETO DE LA CONTRATACIÓN: Llamase a Licitación Pública de Etapa Única Nacional Nro. 19/2024 destinada a la Rehabilitación Energética del "Palacio Municipal Bell Ville", solicitados por el Sr. Director General de Administración, Cr. Martin Alberto Ferrero de acuerdo a las características señaladas en el Anexo III de Especificaciones Técnicas.

Artículo 2º CONSULTAS SOBRE EL PLIEGO DE BASES Y CONDICIONES PARTICULARES:

Las consultas al Pliego de Bases y Condiciones Particulares deberán efectuarse por escrito a la dirección de correo electrónico licitaciones@presi.unlp.edu.ar hasta el 02/09/2024
RESPONDIDAS EL 03/09/2024

No se aceptarán consultas telefónicas y no serán contestadas aquellas que se presenten fuera de termino.

2.1 En oportunidad de realizar una consulta al pliego, los consultantes que no lo hubieran hecho con anterioridad, deberán suministrar obligatoriamente su nombre o razón social, domicilio, fax y dirección de correo electrónico en los que serán válidas las comunicaciones que deban cursarse hasta el día de apertura de las ofertas.

2.2 No se aceptarán consultas telefónicas y no serán contestadas aquellas que se presenten fuera de término.

2.3. La UNLP podrá elaborar circulares aclaratorias o modificatorias al pliego de bases y condiciones particulares, de oficio o como respuesta a dichas consultas.

2.4. Las circulares aclaratorias, serán comunicadas, con CUARENTA Y OCHO (48) horas como mínimo de anticipación a la fecha fijada para la presentación de las ofertas.

2.5. Las circulares modificatorias serán comunicadas con VEINTICUATRO (24) horas como mínimo de anticipación a la fecha fijada para la presentación de las ofertas.

2.6. Las circulares por las que se suspenda o se prorrogue la fecha de apertura o la de presentación de las ofertas serán comunicadas con VEINTICUATRO (24) horas como mínimo de anticipación a la fecha que se pretenda suspender o prorrogar.

Artículo 3º PRESENTACIÓN DE LA OFERTA:

La oferta deberá presentarse en sobre único, perfectamente cerrado, consignándose en su cubierta los datos de la contratación a la que corresponde-tipo, número, día y hora, datos del oferente y CUIT.

3.1-Las ofertas que se reciban por correo postal se considerarán presentadas en el momento de su recepción por parte del DIRECCION DE COMPRAS Y CONTRATACIONES - PRESIDENCIA 7 N° 776 entre 47 y 48 ENTREPISO-.

3.2-La oferta económica y declaraciones juradas deben estar firmadas por el oferente,

su representante legal o apoderado, en cuyo caso deberá acompañarse la documentación que acredite la calidad invocada.

3.3-Los oferentes no tendrán opción de presentar sus ofertas electrónicamente.

3.4-La presentación de la oferta significará de parte del oferente el pleno conocimiento de toda la normativa que rige el llamado, sin que pueda alegar en adelante su desconocimiento, por lo que no será necesaria la presentación del Pliego con la oferta.

3.5-El oferente que descargue el presente Pliego a través del sitio web de la UNLP o cualquier otro medio, deberá enviar al momento del retiro, una notificación, mediante correo electrónico a licitaciones@presi.unlp.edu.ar

No será requisito para presentar ofertas, ni para la admisibilidad de las mismas, ni para contratar, haber retirado un ejemplar del pliego en los sitios indicados, no obstante, quienes no los hubiesen retirado, o descargado, no podrán alegar el desconocimiento de las actuaciones que se hubieren producido hasta el día de la apertura de las ofertas, quedando bajo su responsabilidad llevar adelante las gestiones necesarias para tomar conocimiento de aquellas.

3.6-Las ofertas presentadas fuera del término fijado para su recepción, serán rechazadas sin más trámite, aun cuando el acto de apertura no se hubiera iniciado. –

COMPOSICION DE LA OFERTA:

Artículo 4º OFERTA ECONÓMICA: El precio cotizado deberá ser expresado en letras y números, y será el precio final que deba pagar la UNLP por todo concepto (incluido flete y demás gastos de la presente licitación).

La propuesta económica debe ser formulada en MONEDA NACIONAL, y no podrá referirse en ningún caso, a la eventual fluctuación de su valor.

Artículo 5º DOCUMENTACIÓN A PRESENTAR POR EL OFERENTE JUNTO CON LA OFERTA:

Al momento de presentar la oferta y formando parte de la misma, los interesados deberán suministrar la siguiente documentación:

1. GARANTÍA DE MANTENIMIENTO DE LA OFERTA del cinco por ciento (5%) del valor total de la misma, expresada en la moneda de la oferta y constituida por: Póliza de seguro de caución, de compañías de seguros aprobadas por La Superintendencia de Seguros de La Nación, extendidas a favor de la UNLP;
2. DECLARACIONES JURADAS:
 - I. Domicilio Real;
 - II. Constitución de dirección de Correo Electrónico **(NO SE ACEPTARÁN CORREOS OUTLOOK y HOTMAIL);**
 - III. DDJJ oferta nacional
3. DOCUMENTACIÓN QUE ACREDITA LA CALIDAD INVOCADA POR EL FIRMANTE DE LA OFERTA
4. CONSTANCIA DE SIPRO
5. CONSTANCIA DE VISITA A OBRA

ARTÍCULO 6º: VERIFICACION DE CALIDADES:

Dentro de los dos (2) días hábiles administrativos la Unidad Operativa de Contrataciones verificará que el oferente cumpla con las siguientes calidades, el oferente podrá presentar copia de los certificados que la acrediten.

1. CONSTANCIA DE INSCRIPCIÓN EN AFIP.
2. REPSAL: se constatará en la instancia de apertura de ofertas, en la de evaluación de las ofertas y en la adjudicación que el oferente no registre sanciones en el Registro Público de Empleadores con Sanciones Laborales. En caso de registrar sanciones será causal de DESESTIMACIÓN NO SUBSANABLE DE LA OFERTA.
3. La UNLP realizará las consultas previstas en la Resolución General 4164-E de la AFIP con respecto al cumplimiento de las obligaciones tributarias y/o previsionales de los oferentes. -

Artículo 7º MANTENIMIENTO DE OFERTA: El mantenimiento de la oferta será de SESENTA (60) DÍAS HA contados a partir de la fecha de apertura de ofertas. El plazo de mantenimiento de la oferta se prorrogará en forma automática por un lapso igual a la inicial, y así sucesivamente, salvo que el oferente manifestará en forma expresa su voluntad de no renovar el plazo de mantenimiento con una antelación mínima de DIEZ (10) DÍAS CORRIDOS al vencimiento de cada plazo.

Artículo 8º CRITERIOS DE EVALUACIÓN Y SELECCIÓN DE OFERTAS: La adjudicación recaerá sobre la oferta que se ajuste a lo solicitado, ofrezca el precio más económico, y resulte más conveniente para la satisfacción de los intereses de la UNLP, producto de una evaluación integral de todas las características de la oferta.

ARTICULO 9º: OBLIGACIONES DEL COCONTRATANTE: El que como resultado de la presente contratación resultare cocontratante tiene obligación de:

1. Integrar la Garantía de Cumplimiento de Contrato, del DIEZ POR CIENTO (10%) del valor total de la adjudicación mediante póliza de seguro digital, a presentar dentro de los CINCO (5) DÍAS de recibida la orden de compra. Vencido dicho plazo se rescindirá el contrato con la pérdida de la Garantía de Mantenimiento de la Oferta.
2. Realizar Facturación Electrónica.
3. Integrar una contragarantía en concepto de anticipo financiero.
4. Informar número de cuenta bancaria en moneda nacional, corriente o de ahorro, la que deberá hallarse abierta en alguno de los bancos adheridos al sistema, autorizados a operar como agentes pagadores, que se indican a continuación:
 - I) BANCO DE GALICIA Y BUENOS AIRES SA;
 - II) BANCO DE LA NACIÓN ARGENTINA;

III) BANCO DE LA PROVINCIA DE BUENOS AIRES;
IV) CITIBANK NA
V) BBVA BANCO FRANCES SA;
VI) BANCO SUPERVIELLE SA;
VII) BANCO CIUDAD DE BUENOS AIRES;
VIII) BANCO PATAGONIA SA;
IX) BANCO HIPOTECARIO SA;
X) BANCO SAN JUAN SA;
XI) BANCO DEL TUCUMÁN SA;
XII) BANCO SANTANDER RÍO SA;
XIII) BANCO DEL CHUBUT SA;
XIV) BANCO PROVINCIA DEL NEUQUÉN SA;
XV) HSBC BANK ARGENTINA SA;
XVI) BANCO CREDICOOP COOPERATIVO LIMITADO;
XVII) BANCO DE VALORES SA;
XVIII) BANCO ITAÚ ARGENTINA SA;
XIX) BANCO PROVINCIA DE TIERRA DEL FUEGO;
XX) BANCO MACRO SA;
XXI) NUEVO BANCO DEL CHACO SA;
XXII) NUEVO BANCO DE SANTA FE SA;
XXIII) NUEVO BANCO DE ENTRE RÍOS SA;
XXIV) INDUSTRIAL AND COMMERCIAL BANK OF CHINA (ARGENTINA)
SA.

5. Queda prohibida la subcontratación o cesión del contrato, en ambos casos, sin la previa autorización de la UNLP. El personal afectado a las tareas objeto de la contratación, estará directamente en relación de dependencia con la empresa adjudicataria, sin que se establezca ningún vínculo laboral con la UNLP.
6. Sera obligación de la adjudicataria todos los gastos que ocasione la ejecución de estos trabajos inclusive jornales, seguros obligatorios y seguros de riesgo de trabajo (ART), aguinaldo, despidos, indemnizaciones, aportes, contribuciones etc. y cualquier otro motivado por cargas sociales o especiales, etc.

Artículo 10º PLAZO DE EJECUCION DE OBRA: Sesenta (60) días contados a partir de la notificación de la orden de compra.

Artículo 11º LUGAR DE OBRA: Palacio Municipal Bell Ville – Calle 25 de mayo Nº 19 – Córdoba.

Artículo 12º RECEPCIÓN DE LOS BIENES:

1. RECEPCIÓN PROVISORIA:

- I. La comisión de recepción tendrá derecho a inspeccionar o probar los bienes recibidos en carácter provisional a fin de comprobar si cumple o no con las especificaciones

establecidas en el contrato, a partir del día hábil inmediato siguiente al de la fecha de entrega del equipo, contando a tal fin un lapso de DIEZ (10) DÍAS para realizar dicha tarea y emitir el acta respectiva.

- II. Las inspecciones y pruebas se realizarán en el lugar fijado para la entrega, y deberá estar presente el representante autorizado del proveedor o fabricante.
- III. Si los equipos inspeccionados o probados no se ajustaran a las especificaciones, la UNLP no conformará la recepción definitiva.
- IV. Se labrará un acta donde conste la verificación, conformidad o deficiencias que se detecten. La no identificación en esta etapa de eventuales incumplimientos de las condiciones del contrato no liberará en ningún aspecto al proveedor de su posterior cumplimiento.
- V. El proveedor o fabricante deberá proporcionar a los integrantes de la comisión de recepción de la información que requieran respecto de los bienes.
- VI. En el caso que verificara que los bienes no cumplen con lo solicitado deberá intimar al proveedor a reemplazarlos por elementos conforme a pliego dentro del plazo que le fije al efecto.
- VII. Sin perjuicio de la recepción provisoria conformada por el comprador, el proveedor o fabricante será responsable de los defectos posteriores que puedan surgir en el periodo de prueba. Dicha responsabilidad será independiente de la garantía de funcionamiento.

2. RECEPCIÓN DEFINITIVA:

- I. Una vez que el bien se encuentre entregado y verificado, la comisión de recepción expedirá la constancia de recepción definitiva, a partir de la cual comenzara el periodo de vigencia de la garantía de funcionamiento.

Artículo 13° FORMA DE PAGO:

Los comprobantes de pago deberán:

- 13.1-Emitirse a favor del Organismo contratante, mencionando en el cuerpo del comprobante el número y ejercicio de la Orden de Compra y/o expediente, para su identificación.
- 13.2-Presentarse una vez recibida la conformidad de la recepción del bien/servicio, en la forma y en el lugar indicado la Orden de Compra respectiva, dando comienzo al plazo de pago.
- 13.3-Las oficinas encargadas de liquidar y pagar las facturas actuarán sobre la base de la documentación que se tramite internamente y los certificados expedidos con motivo de la conformidad de la recepción
- 13.4-Los comprobantes de pago deberán emitirse de conformidad con los requisitos exigidos por la A.F.I.P. y deberán adjuntar la constatación del comprobante emitido por AFIP.
- 13.5-. Se abonará un anticipo financiero del cincuenta por ciento (50%) transferido a los cinco (5) días de presentación de contragarantía y factura. El saldo se abonará a los diez (10) días de presentación de remito conformado, NC y factura.

Artículo 14°: DEVOLUCIÓN DE GARANTÍAS. La unidad operativa de contrataciones notificara a la Tesorería de la Presidencia la devolución de las garantías a los oferentes, adjudicatarios o cocontratantes, según el siguiente cronograma:

- a) Las garantías de mantenimiento de la oferta, dentro de los DIEZ (10) días de notificado el acto administrativo de adjudicación o el acto por el cual se ponga fin al procedimiento de selección.
 - b) En los procedimientos de etapa múltiple se devolverá la garantía de mantenimiento de la oferta, a los oferentes que no resulten preseleccionados, en oportunidad de la apertura del sobre que contiene la oferta económica.
 - c) Las garantías de cumplimiento del contrato o las contragarantías, dentro de los DIEZ (10) días de cumplido el contrato a satisfacción de la jurisdicción o entidad contratante, cuando no quede pendiente la aplicación de multa o penalidad alguna.
 - d) Las garantías de impugnación al dictamen de evaluación de las ofertas o a la precalificación, dentro de los DIEZ (10) días de dictado el acto administrativo que haga lugar a la impugnación presentada. Si la impugnación fuera rechazada se ejecutará la garantía integrada.
- La Tesorería de Presidencia de la UNLP será la encargada de devolver las garantías

Artículo 15: RENUNCIA TÁCITA.

Si los oferentes, adjudicatarios o cocontratantes, no retirasen las garantías dentro del plazo de CIENTO OCHENTA DÍAS (180) días corridos a contar desde la fecha de la notificación, implicará la renuncia tácita a favor del Estado Nacional de lo que constituya la garantía y la tesorería jurisdiccional deberá:

- a) Realizar el ingreso patrimonial de lo que constituye la garantía, cuando la forma de la garantía permita tal ingreso.
- b) Destruir aquellas garantías que hubiesen sido integradas mediante pagarés o aquellas que no puedan ser ingresadas patrimonialmente, como las pólizas de seguro de caución, el aval bancario u otra fianza.

Artículo 16º JURISDICCIÓN: En caso de cualquier tipo de conflicto a resolverse en sede judicial, ambas partes se someten a la jurisdicción de los tribunales federales, con asiento en la ciudad de La Plata, provincia de Buenos Aires, renunciando a toda otra jurisdicción.

Artículo 17º CATEGORIZACIÓN DE LA UNLP FRENTE A LOS IMPUESTOS: La Universidad Nacional de La Plata, se encuentra inscripto en la AFIP bajo el CUIT 30-54666670-7, siendo considerada su condición como Responsable Exento.

La UNLP actúa como agente de retención de los impuestos IVA, Ganancias y aportes del Sistema Único de la Seguridad Social.

Artículo 18º: Se acompaña al presente Pliego de Bases y Condiciones Particulares, formando parte del mismo; el Anexo I de Cláusulas Generales; Anexo II, Pliego Único de Bases y Condiciones Generales, Anexo III, de Especificaciones Técnicas, Anexo IV Informe Ejecutivo, Memoria Descriptiva y Planos.

Artículo 19º: EXCLUSIÓN DEL SILENCIO CON SENTIDO POSITIVO: El silencio con sentido positivo en los términos del inciso b) del artículo 10 de la Ley de Procedimientos Administrativos no resultará aplicable en el marco del presente procedimiento de selección.



ANEXO I CLÁUSULAS GENERALES.

Cláusula 1 NORMATIVA APLICABLE: El procedimiento licitatorio, la orden de compra o contrato y su posterior ejecución, como cualquier otra cuestión no prevista en el presente Pliego, se regirán por el Decreto 1023/2001 - Reglamento del Régimen de Contrataciones de la Administración Nacional - y sus modificatorias; y Resolución 1053/16 del Sr Presidente de la UNLP. - Todos los documentos que integren el contrato serán considerados como recíprocamente explicativos.

En caso de existir discrepancias se seguirá el siguiente orden de prelación:

- A. Decreto 1023/2001 y sus modificatorias;
- B. Resolución 1053/16 UNLP
- C. El Pliego Único de Bases y Condiciones Generales;
- D. El presente Pliego de Bases y Condiciones;
- E. La oferta;
- F. Las muestras que se hubieran acompañado;
- G. La adjudicación;
- H. La orden de compra, de venta o el contrato, en su caso.

La presentación de ofertas sin observaciones significará por parte del oferente la aceptación lisa y llana, y el pleno conocimiento de todas las estipulaciones y la normativa que rigen el llamado, sin que pueda alegar en adelante su desconocimiento, por lo que no será necesaria la presentación de los pliegos con la oferta.

Cláusula 2 VISTA: Los oferentes podrán tomar vista del expediente por un lapso de DOS (2) días, a partir del día hábil siguiente de producida la apertura. El oferente autorizado deberá exhibir en forma fehaciente dicha autorización.

Cláusula 3 SIPRO: Dentro de los DOS (2) días siguientes al acto de apertura de las ofertas, la Unidad Operativa de Contrataciones deberá verificar que el oferente se encuentre "preinscripto" o "inscripto" en el SIPRO.

En caso de constatarse que el oferente no se encuentra "preinscripto" o "inscripto", será intimado por la Unidad Operativa de Contrataciones a presentar dentro del término de DOS (2) días hábiles constancia que acredite la realización del trámite. Si no fuera subsanado en el plazo establecido su oferta no podrá ser considerada en el procedimiento de selección en trámite.

El oferente se deberá encontrar "inscripto" al momento de la evaluación de ofertas. Será desestimada la oferta sin posibilidad de subsanación, de aquel oferente que a la fecha de comienzo

del período de evaluación, no se encuentre "incorporado" en el SIPRO, con su inscripción debidamente renovada y actualizada.

Cláusula 4 EVALUACIÓN DE OFERTAS: Concluida la fecha de toma de vista del expediente, intervendrá la Comisión Evaluadora de Ofertas, que emitirá un dictamen de carácter no vinculante y lo comunicará al correo electrónico declarado.

Cláusula 5 CAUSALES DE DESESTIMACIÓN NO SUBSANABLES:

- a) Las ofertas que no sean redactadas en idioma nacional;
- b) Que no estuvieran firmadas por el oferente o su representante legal en ninguna de las fojas que la integran;
- c) Que estuvieran escritas con lápiz o con un medio que permita el borrado y reescritura sin dejar rastros;
- d) Si no se acompañare la garantía de mantenimiento de oferta o no se lo hiciera en la forma debida o la misma fuera insuficiente en más de un DIEZ POR CIENTO (10%) del monto correcto;
- e) Que fuera formulada por personas que tuvieran una sanción vigente de suspensión o inhabilitación al momento de la apertura, en la etapa de evaluación o en la adjudicación;
- f) Que no estuvieran incorporadas al Sistema de Información de Proveedores-SIPRO- durante el periodo de evaluación o a la fecha de adjudicación;
- g) Que fuera formulada por personas físicas o jurídicas no habilitadas para contratar con la Administración Pública Nacional en la etapa de evaluación;
- h) Que contuviera condicionamientos o cláusulas en contraposición con las normas que rige la contratación.;
- i) Que impidiera la exacta comparación con las demás ofertas;
- j) Cuando contuviera errores u omisiones esenciales; si el precio cotizado mereciera la calificación de vil o no serio;
- k) Si las muestras no fueran acompañadas en el plazo fijado en el Pliego de Bases y Condiciones Particulares.

Cláusula 6 CAUSALES DE DESESTIMACIÓN SUBSANABLES: la Unidad Operativa de Contrataciones o la Comisión Evaluadora de Ofertas, se encuentra facultada para intimar al oferente dentro del término de CINCO (5) días a subsanar los siguientes errores u omisiones:

- A) Constatación de datos o información;
- B) Si la oferta estuviera firmada en parte de sus fojas;
- C) Si la Garantía de Mantenimiento de la Oferta fuera insuficiente en el importe de la misma no mayor al DIEZ POR CIENTO (10%);
- D) Si no acompañare la documentación exigida en el Pliego de Bases y Condiciones Particulares, se intimará a subsanarla, si no lo hiciera o los requisitos exigibles no estuvieran vigentes se desestimaré la oferta;

Desde el momento en que la Comisión intime a los oferentes a subsanar errores u omisiones hasta el vencimiento del plazo previsto para subsanarlos, se suspenderá el plazo que la Comisión Evaluadora de Ofertas tiene para expedirse.

Cláusula 7 NOTIFICACIÓN: El Dictamen de Evaluación será notificado dentro de los DOS (2) días de emitido, a la dirección de correo electrónico declarado por el oferente.

Cláusula 8 IMPUGNACIONES: Los interesados podrán interponer impugnaciones dentro de los CINCO (5) DÍAS HÁBILES ADMINISTRATIVOS de notificado, durante ese término el expediente estará a disposición de los oferentes para su vista.

Cláusula 9 ADJUDICACIÓN: La adjudicación será notificada al adjudicatario o adjudicatarios y al resto de los oferentes, dentro de los TRES (3) días de dictado el acto respectivo. Si se hubieran formulado impugnaciones contra el dictamen de evaluación de las ofertas, éstas serán resueltas en el mismo acto que disponga la adjudicación.

Cláusula 10 ORDEN DE COMPRA: El perfeccionamiento del contrato se producirá mediante la notificación de la orden de compra, dentro de los DIEZ (10) días de la fecha de notificación del acto administrativo de adjudicación.

Cláusula 11 ENTREGA. GASTOS: El adjudicatario tendrá a su cargo los gastos de flete, acarreo, descarga y estiba en el depósito y/o lugar destino de los elementos adquiridos.

Cláusula 12 PENALIDADES Y SANCIONES: los oferentes podrán ser pasibles a las siguientes penalidades y sanciones:

A. Pérdida de la Garantía de Mantenimiento de la Oferta:

- 1- Si el oferente manifestara su voluntad de no mantener su oferta fuera del plazo fijado para realizar tal manifestación o retirara su oferta sin cumplir con los plazos de mantenimiento.
- 2- Errores en la cotización denunciados por el oferente o detectados por la UNLP, antes del perfeccionamiento del contrato.

B. Pérdida de la Garantía de Cumplimiento de Contrato:

- 1- Incumplimiento contractual;
- 2- En caso de no integrar la Garantía de Cumplimiento de Contrato, se rescindirá el mismo y deberá abonar el importe equivalente al valor de la mencionada garantía.
- 3- Cesión del contrato sin autorización de la UNLP.

C. Multa por mora:

- 1- Se aplicará una multa del 0,5% del valor de lo satisfecho fuera de término por cada DIEZ (10) días hábiles de atraso o fracción mayor de CINCO (5) días hábiles.

D. Rescisión por culpa del adjudicatario

- 1- Incumplimiento contractual
- 2- Desistimiento del contrato en forma expresa antes del vencimiento del plazo fijado.

3- Vencido el plazo del cumplimiento original o de sus prorrogas.

4- Vencido el plazo de intimaciones de la UNLP.

Se ejecutará la Garantía de Cumplimiento de Contrato en forma total o parcial, afectándose en este último caso la parte no cumplida.

En los casos que exista la posibilidad de adjudicar el contrato, al oferente que siga en orden de mérito, los daños y perjuicios en principio serán equivalentes a la diferencia de monto que deba abonarse al oferente que resulte adjudicatario en segundo término.

UNLP



ANEXO II

PLIEGO ÚNICO DE BASES Y CONDICIONES GENERALES.

Artículo 1° **CÓMPUTO DE PLAZOS:** Todos los plazos en el presente pliego se computarán en días hábiles administrativos, salvo que se disponga expresamente lo contrario.

Artículo 2° **NOTIFICACIONES:** Todas las notificaciones entre la jurisdicción o entidad contratante y los interesados, oferentes, adjudicatarios o cocontratantes, podrán realizarse válida e indistintamente por cualquiera de los medios indicados en el artículo 56 del texto adoptado por Resolución N° 1053/16 de la UNLP.

Cuando se notificará por acceso directo de la parte interesada, su apoderado o representante legal al expediente, se deberá dejar constancia de tal situación en las actuaciones indicando la fecha en que se tomó vista y se tendrá por notificado el día de acceso al expediente.

Si se notificara por presentación espontánea de la parte interesada, su apoderado o representante legal, de la que resulte estar en conocimiento de la actuación respectiva, se tendrá por notificado el día en que se realizó la presentación, salvo que de la misma resulte que haya tomado conocimiento en una fecha anterior.

En los casos en que la notificación se curse por cédula, por carta documento o por otros medios habilitados por las empresas que brinden el servicio de correo postal deberá remitirse al domicilio constituido y se tendrá por notificada en la fecha indicada en el respectivo acuse de recibo o en la constancia en donde se informe el resultado de la diligencia. Los datos del seguimiento de envío que se obtengan desde el sitio de internet oficial de las empresas que brinden el servicio de correo postal serán válidos para acreditar la notificación.

Las notificaciones cursadas por el ente o jurisdicción contratante mediante fax o correo electrónico se tendrán por notificadas el día en que fueron enviadas, sirviendo de prueba suficiente, las constancias que tales medios generen para el emisor, certificadas por el titular de la unidad operativa de contrataciones.

Artículo 3° **CONSTITUCIÓN DE DOMICILIO ESPECIAL:** Los pliegos de bases y condiciones particulares o las bases del llamado deberán permitir la constitución de domicilio especial en cualquier territorio nacional o extranjero, en este último caso, siempre que no cuente con domicilio o representación legal en el país, situación que deberá acreditarse mediante declaración jurada. En el caso en que no se constituyera un domicilio especial en la respectiva oferta se tendrá por domicilio constituido el declarado bajo el título "Domicilio especial para los procedimientos que se realicen en el ámbito de la Oficina Nacional de Contrataciones" en la base de datos que administra ese órgano rector.

Artículo 4° FAX Y CORREO ELECTRÓNICO: Los pliegos de bases y condiciones particulares o las bases del llamado deberán permitir la constitución de un número de fax y una dirección de correo electrónico para el procedimiento de selección de que se trate.

Artículo 5° VISTA DE LOS ORIGINALES DE LAS OFERTAS: Durante el acto de apertura, cualquiera de los presentes podrá requerir la vista de los precios cotizados en las ofertas presentadas. La vista del resto de los originales de las ofertas se llevará a cabo por el término de DOS (2) días hábiles, contados a partir del día hábil siguiente al de la apertura, de conformidad con el artículo 76° del texto adoptado por Resolución N° 1053/16 de la UNLP. El titular de la unidad operativa de contrataciones deberá, de oficio o a pedido de parte, ampliar dicho plazo cuando el volumen o la complejidad de la contratación lo amerite.

Artículo 6° PRESENTACIÓN DE LAS OFERTAS: Las ofertas se deberán presentar en el lugar y hasta el día y hora que determine la jurisdicción o entidad contratante en la convocatoria. Como constancia de su recepción el oferente podrá solicitar que se le extienda un recibo. La comprobación de que una oferta presentada en término y con las formalidades en este Pliego Único y en el respectivo pliego de bases y condiciones particulares o en las bases del llamado no estuvo disponible para ser abierta en el momento de celebrarse el acto de apertura, dará lugar a la revocación inmediata del procedimiento, cualquiera fuere el estado de trámite en que se encuentre, y a la iniciación de las actuaciones sumariales pertinentes.

Artículo 7° INMODIFICABILIDAD DE LA OFERTA: La posibilidad de modificar la oferta precluirá con el vencimiento del plazo para presentarla, sin que sea admisible alteración alguna en la esencia de las propuestas después de esa circunstancia. Si en forma previa al vencimiento del plazo para presentar ofertas, un oferente quisiera corregir, completar o reemplazar una oferta ya presentada en un mismo procedimiento de selección, se considerará como válida la última propuesta presentada en término.

Artículo 8° PLAZO DE MANTENIMIENTO DE LA OFERTA: Los oferentes deberán mantener las ofertas por el término de SESENTA (60) días corridos contados a partir de la fecha del acto de apertura, salvo que en el respectivo pliego de bases y condiciones particulares o en las bases del llamado se fijara un plazo diferente, pudiendo ser mayor o menor al indicado en el presente artículo. El plazo de mantenimiento de la oferta deberá ser razonable a los fines de evitar consecuencias disvaliosas o inconvenientes.

El plazo de mantenimiento de oferta se prorrogará en forma automática por un lapso igual a la inicial o por el que se fije en el correspondiente pliego de bases y condiciones particulares o en las bases del llamado y así sucesivamente, salvo que el respectivo oferente, manifestare en forma expresa, su voluntad de no renovar el plazo de mantenimiento, de conformidad con lo dispuesto en el artículo 66° del texto adoptado por Resolución N° 1053/16 de la UNLP.

El plazo de mantenimiento de oferta prorrogado en forma automática por períodos consecutivos no podrá exceder de UN (1) año contado a partir de la fecha del acto de apertura.

El oferente podrá manifestar en su oferta que no renueva el plazo de mantenimiento de la misma al segundo período o que la mantiene por una determinada cantidad de períodos.

Artículo 9° COTIZACIÓN: Los oferentes podrán presentar ofertas por uno, varios o todos los renglones que integren el pliego de bases y condiciones particulares o las bases del llamado. Cuando se trate de procedimientos bajo la modalidad llave en mano o se hubiere establecido la cotización por grupo de renglones deberán cotizar todos los renglones que integren el pliego de bases y condiciones particulares o las bases del llamado o el grupo de renglones respectivamente. Cuando de conformidad con el artículo 70° inciso g) punto 2 y artículo 197°-, del texto adoptado por Resolución N° 1053/16 de la UNLP las micro, pequeñas y medianas empresas y los oferentes que cumplan con los criterios de sustentabilidad realicen cotizaciones en los porcentajes fijos que se establezcan en los pliegos de bases y condiciones, el resto de los interesados podrá cotizar diferentes precios considerando los diferentes porcentajes de adjudicación posibles, sin perjuicio de que deberán presentar la oferta pertinente por la cantidad total indicada para cada renglón. En los casos donde no se permita la presentación de cotizaciones parciales, deberán únicamente cotizar por la cantidad total indicada para cada renglón.

En los casos en que el porcentaje de cotización parcial permitido no arrojará una cantidad exacta y por la naturaleza de la prestación exista imposibilidad de entregar dicha cantidad, las ofertas deberán ser efectuadas por la cantidad exacta en más o en menos más cercana a la cantidad que resulte de aplicar el porcentaje dispuesto en el pliego de bases y condiciones particulares o en las bases del llamado.

Artículo 10 DOCUMENTACIÓN A PRESENTAR: Junto con la oferta y formando parte de la misma:

a) Todos los oferentes deberán acompañar:

- 1.- La garantía de mantenimiento de la oferta o la constancia de haberla constituido, en los casos en que corresponda.
- 2.- Las muestras, si así lo requiriera el pliego de bases y condiciones particulares o las bases del llamado.
- 3.- La restante información y documentación requerida en los respectivos pliegos de bases y condiciones particulares o en las bases del llamado.

Artículo 11 OFERENTES EXTRANJEROS: Junto con la oferta y formando parte de la misma:

a) Todos los oferentes extranjeros deberán presentar la documentación referenciada en el artículo 10 inciso a) del presente.

b) Las personas físicas no residentes en el país deberán presentar:

1. Copia fiel del pasaporte o documento de identificación del país de origen en caso de no poseer pasaporte.
2. Copia fiel del formulario de inscripción en el ente tributario del país de origen o constancia equivalente.

c) Las personas jurídicas que tengan la sede principal de sus negocios en el extranjero y no tengan sucursal debidamente registrada en el país deberán presentar:

1. Documentación que acredite la constitución de la persona jurídica conforme a las normas que rijan la creación de dichas instituciones.
2. Documentación que acredite la personería (mandato, acta de asamblea en el que se lo designe como representante de la entidad respectiva, etc.) del apoderado o mandatario que actúe en representación de la entidad respectiva.
3. Nota, con carácter de declaración jurada, conteniendo la enumeración de las normas que regulan la constitución, funcionamiento, eventual disolución de las mismas y la representación legal.
4. Copia fiel del formulario de inscripción en el ente tributario del país de origen o constancia equivalente.

d) La documentación mencionada precedentemente, deberá ser acompañada de la pertinente legalización efectuada conforme se indica:

1. De tratarse de actos que no fueron celebrados en países signatarios de la Convención de La Haya la legalización deberá ser practicada por autoridad consular argentina.
2. Cuando se trate de actos celebrados en países signatarios de la Convención mencionada en el punto anterior la documentación deberá contar con la pertinente "apostilla" que dispone el primer párrafo del artículo 3º del referido tratado, en tanto se tratara de:
 - 2.1. Documentos emitidos por una autoridad o un funcionario perteneciente a un tribunal del Estado signatario, inclusive los extendidos por un fiscal de justicia, un secretario o un oficial de justicia.
 - 2.2. Documentos administrativos.
 - 2.3. Actas notariales.
 - 2.4. Certificaciones oficiales en documentos firmados por personas privadas (tal como la certificación del registro de un documento o de una fecha determinada) y la autenticación de firmas en documentos de carácter privado.

Cuando se trate de documentos no comprendidos en los puntos 2.1. al 2.4. del presente inciso), deberán aplicarse las disposiciones del punto 1.

3. La traducción certificada por traductor público nacional matriculado en la República Argentina —la que deberá comprender inclusive, el texto de la apostilla mencionada precedentemente—, cuando la documentación aportada esté redactada en idioma extranjero.

Artículo 12 VISITAS: Cuando en el respectivo pliego de bases y condiciones particulares o en las bases del llamado se estipulará la obligación de efectuar visitas, la jurisdicción o entidad contratante deberá justificar los motivos por los cuales las mismas resultan necesarias. En todos los casos, las visitas podrán realizarse en los días hábiles que tengan lugar durante el plazo de antelación a la fecha fijada para la apertura de las ofertas, según el tipo de procedimiento, en los horarios establecidos en el respectivo pliego de bases y condiciones particulares o en las bases del llamado, en los que también se podrá habilitar días inhábiles para su realización.

Artículo 13 ERRORES DE COTIZACIÓN: En todos los casos en que se detecte un error en los montos totales cotizados, bien sea por renglón, por grupo de renglones o por el total general de la oferta, se tomará como válido el precio unitario cotizado.

Si como consecuencia de la aplicación de la solución establecida en el presente artículo el monto de la garantía de mantenimiento de oferta acompañada deviniera insuficiente, el organismo contratante intimará al oferente a integrar el valor correspondiente dentro del término de DOS (2) días de notificado, como mínimo, salvo que en el pliego de bases y condiciones particulares en las bases del llamado se fijara un plazo mayor.

Todo otro error en la cotización denunciado por el oferente o detectado por el organismo contratante, de oficio o por intervención de terceros, antes de la adjudicación, producirá la desestimación de la oferta en los renglones pertinentes, con pérdida de la garantía de mantenimiento.

Artículo 14 MEJORA DE PRECIO: Además de las situaciones en que expresamente se permite la mejora de precios, el organismo contratante podrá solicitar al oferente que se encuentre primero en el orden de mérito una mejora de precios.

Si el oferente no mejorara el precio de su oferta igualmente podrá ser adjudicado si su oferta se entiende conveniente.

Artículo 15 GARANTÍA DE IMPUGNACIÓN: La garantía de impugnación se constituirá de la siguiente forma:

a) De impugnación al dictamen de evaluación: la garantía de impugnación será exigible, únicamente, cuando se encuentre prevista en el pliego de bases y condiciones particulares o en las bases del llamado y el interesado u oferente hubiere presentado más de DOS (2) impugnaciones en un año calendario contra dictámenes de evaluación emitidos en el ámbito de la Unidad Operativa de Contrataciones que gestiona el procedimiento.

El importe de la garantía de impugnación será equivalente al TRES POR CIENTO (3%) del monto de la oferta del renglón o los renglones en cuyo favor se hubiere aconsejado adjudicar el contrato. Si el dictamen de evaluación para el renglón o renglones que se impugnen no aconsejare la adjudicación a ninguna oferta, el importe de la garantía de impugnación se calculará sobre la base del monto de la oferta del renglón o renglones del impugnante.

Si el impugnante fuera alguien que no reviste la calidad de oferente en ese procedimiento o para el renglón o los renglones en discusión y el dictamen de evaluación para el renglón o renglones que se impugnen no aconsejare la adjudicación a ninguna oferta, el importe de la garantía de impugnación será equivalente al monto fijo que se estipule en el respectivo pliego de bases y condiciones particulares o en las bases del llamado.

Cuando lo que se impugnare no fuere uno o varios renglones específicos, sino cuestiones generales o particulares del dictamen de evaluación, el importe de la garantía de impugnación será equivalente al monto fijo que se estipule en el pliego de bases y condiciones particulares o en las bases del llamado.

Cuando se impugne la recomendación efectuada sobre uno o varios renglones específicos y, además, cuestiones generales o particulares del dictamen de evaluación, el importe de la garantía de impugnación se calculará acumulando los importes que surjan de aplicar los criterios estipulados con anterioridad.

b) De impugnación al dictamen de preselección: en los casos de impugnaciones contra la precalificación, en las licitaciones o concursos de etapa múltiple, la garantía será por el monto determinado en el pliego de bases y condiciones particulares.

En aquellos procedimientos de selección en los que se previera que las cotizaciones pudieran contemplar la gratuidad de la prestación, o bien implicar un ingreso para la jurisdicción o entidad contratante, las garantías de impugnación al dictamen de evaluación e impugnación al dictamen de preselección serán establecidas en un monto fijo en los respectivos pliegos de bases y condiciones particulares o bases del llamado.

Artículo 16 ADJUDICACIÓN: La adjudicación deberá recaer sobre la oferta más conveniente para la jurisdicción o entidad contratante. Podrá adjudicarse aun cuando se hubiera presentado una sola oferta.

La adjudicación podrá realizarse por renglón o por grupo de renglones, de conformidad con lo que dispongan los pliegos de bases y condiciones particulares o las bases del llamado.

En los casos en que se permita la cotización parcial, la adjudicación podrá ser parcial, aun cuando el oferente hubiere cotizado por el total de la cantidad solicitada para cada renglón.

Artículo 17 REQUISITOS MÍNIMOS QUE DEBEN CONTENER LOS PLIEGOS DE BASES Y CONDICIONES PARTICULARES O LAS BASES DEL LLAMADO: Los pliegos de bases y condiciones particulares o las bases del llamado deberán contener los siguientes requisitos mínimos:

1. Nombre de la jurisdicción o entidad contratante.
2. Denominación de la Unidad Operativa de Contrataciones que gestiona el procedimiento.
3. Identificación del expediente administrativo por el que tramita el procedimiento de selección.
4. Costo del pliego, cuando corresponda.
5. Domicilio, correo electrónico institucional, y número de fax en los que serán válidas las comunicaciones e impugnaciones que los interesados, oferentes, adjudicatarios o cocontratantes realicen en ellos.
6. Tipo, número y ejercicio, clase o causal y modalidad del procedimiento de selección.
7. Rubro y objeto del procedimiento.
8. Plazo de duración del contrato, cuando corresponda.
9. Prever la opción a prórroga, cuando corresponda.
10. Lugar, plazo y horario en que las muestras patrón podrán ser examinadas por los interesados, en caso de corresponder.
11. Lugar, plazo y horario para presentar muestras en caso de corresponder.
12. Lugar y horario para realizar visitas en caso de corresponder.
13. Moneda de cotización.
14. Forma y moneda de cotización de los seguros y fletes en las cotizaciones en condición C.I.F.
15. Si se admitirán ofertas alternativas y/o variantes, conforme los términos del artículo 198º -, del texto adoptado por Resolución N° 1053/16 de la UNLP.
16. El porcentaje fijo en el que las micro, pequeñas y medianas empresas podrán presentar ofertas por parte del renglón, que no podrá ser inferior al VEINTE POR CIENTO (20%) ni superior al TREINTA Y CINCO POR CIENTO (35%) del total del renglón.

17. El porcentaje fijo en el que los oferentes que cumplan con los criterios de sustentabilidad podrán presentar ofertas por parte del renglón, que no podrá ser inferior al VEINTE POR CIENTO (20%) o bien indicar que no existe tal posibilidad.
18. Cantidad de copias que los oferentes deberán presentar de las fojas de su oferta en donde consten los precios cotizados.
19. Cuando existan razones fundadas, elegir la forma de garantía.
20. Cuando se previera que las cotizaciones a recibir pudieran contemplar la gratuidad de la prestación, o bien implicar un ingreso para la jurisdicción o entidad contratante, establecer el monto fijo para constituir las garantías de mantenimiento de la oferta, de cumplimiento del contrato y de impugnación.
21. Requisitos que deberán reunir las compañías aseguradoras con el fin de preservar el eventual cobro del seguro de caución, en caso de corresponder.
22. Si se exigirá garantía de impugnación al dictamen de evaluación y establecer los montos fijos para su constitución.
23. Plazo de mantenimiento de la oferta y de su prórroga.
24. Criterio de evaluación y selección de las ofertas, ya sea mediante la inclusión de fórmulas polinómicas o la clara determinación de los parámetros que se tendrán en cuenta a dichos fines, tomando en consideración el grado de complejidad, el monto y el tipo de contratación a realizar.
25. Plazo o fecha de entrega de los bienes o de prestación de los servicios. Para ello, el organismo contratante deberá considerar la normativa impositiva, aduanera o cualquier otra disposición que pudiera incidir en dichos plazos.
26. Forma de entrega de los bienes o de prestación de los servicios.
27. Lugar de entrega de los bienes o de prestación de los servicios.
28. Plazo en que se va a otorgar la recepción definitiva,
29. Forma, plazo, lugar y horario de presentación de las facturas.
30. Forma de pago.
31. Plazo de pago
32. Fijar la jurisdicción de los tribunales competentes en caso de conflicto.

Artículo 18 ANEXOS AL PLIEGO DE BASES Y CONDICIONES PARTICULARES O A LAS BASES DEL LLAMADO: Cuando una norma establezca la obligación de entregar copia de la misma junto con los respectivos pliegos de bases y condiciones particulares o las bases del llamado, se tendrá por cumplida dicha obligación cuando en los mismos se consigne la dirección del sitio de internet en donde puede ser consultada.

Junto con el pliego de bases y condiciones particulares o la base del llamado se deberá entregar el anuncio de la convocatoria o la invitación con los requisitos indicados en el artículo 57° del texto adoptado por Resolución N° 1053/16 de la UNLP.



ANEXO III ESPECIFICACIONES TECNICAS

UNICO RENGLON

Rehabilitación energética en Palacio Municipal Bell Ville – Córdoba – Municipalidad de Bell Ville.

Tares denominadas "Techo Invertido" en cubiertas identificadas como 2, 3, 4 y 5 según plano.
-Implementación de "Techo Invertido" colocando una capa de PLACAS TERMODRENANTE (Tipo Neotech Roof de ESTIOL: 20 Kg/m³ de densidad, 0,70 x 0,70 mts y de 80 mm de espesor, o iguales características) asegurando el drenaje del agua de lluvia. Se apoyarán sobre solado con capa hidrofuga existente.

Por encima de ellas, se dispone la colocación de una membrana geotextil ligero de 80 a 120 gramos que actúa como capa filtrante.

Sobre ésta última, se agregarán baldosas prensadas reforzadas flotantes de 40 x 40 cm de primera calidad, apoyadas sobre discos separadores de polipropileno, tipo homopolímero, siendo una pieza con alta rigidez, dureza y resistencia al calor e inalterable al agua y/o la humedad, permitiendo transitar sobre las mismas. Estos discos dejan una cámara de aire de 1,2 cm de altura a junta abierta de 0,5 cm, lo que permite el libre escurrimiento del agua.

LA PRESENTACIÓN DE LA OFERTA SIGNIFICARÁ DE PARTE DEL OFERENTE EL PLENO CONOCIMIENTO DE TODA LA NORMATIVA QUE RIGE EL LLAMADO, SIN QUE PUEDA ALEGAR EN ADELANTE SU DESCONOCIMIENTO, **POR LO QUE NO SERÁ NECESARIA LA PRESENTACIÓN DEL PLIEGO CON LA OFERTA.**

ANEXO IV
INFORME EJECUTIVO
MEMORIA DESCRIPTIVA
PLANOS

PALACIO MUNICIPAL

Municipio: Bell Ville

Provincia: Córdoba

Plazo de ejecución de obras: 60 días.

INFORME EJECUTIVO

Proyecto EUROCLIMA «Edificios municipales energéticamente eficientes y sustentables»

1

Del informe técnico elaborado previamente se extrae lo siguiente:

El edificio se encuentra localizado en calle 25 de mayo Nº 19 esquina Córdoba. Zona térmica IIIa: Templado cálido. Norma: IRAM 11603: 2012.

Su construcción data de 1944 con una superficie de 1.135 m².

Está implantado en un lote de esquina cuyo frente principal mira al Oeste.

Bajas propiedades térmicas en envolvente: Muros, cubierta y carpinterías, ocasionan altos consumos energéticos.

El edificio tiene forma de L, puede descomponerse en 2 bloques:

- Un bloque rectangular de 2 pisos, con orientación Este / Oeste.
- Un bloque cuadrado de 1 piso.



DE ACUERDO CON LAS RECOMENDACIONES DE REHABILITACIÓN, SE ESTABLECE:

EN CUBIERTAS

- Implementar la solución “techo invertido” colocando una capa de 8 cm de EPS de 20kg/m³ sobre la losa recubierto con un geotextil ligero y baldosas flotantes transitables como protección mecánica y UV.

MEMORIA DESCRIPTIVA

CUBIERTA

La cubierta de losa del edificio presenta varias terrazas a intervenir, siendo:

- Una terraza sobre planta baja contra la medianera sur donde se encuentra en terminación una ampliación de la planta alta que posee techo de chapa aislado con poliuretano proyectado. (2)



- Una terraza de expansión sobre la planta baja ubicada hacia la línea municipal sobre calle Córdoba. Un sector protege el acceso semicubierto sobre dicha calle (3)



- Una terraza sobre la planta baja de nivel inferior flanqueando el patio de aire y luz central. (4)



Euroclima+



Financiado por la Unión Europea



SECRETARÍA DE PLANEAMIENTO, OBRAS Y SERVICIOS



UNIVERSIDAD NACIONAL DE LA PLATA



- Una pequeña terraza sobre la planta baja contra la medianera sur hacia un patio de aire y luz. (5)

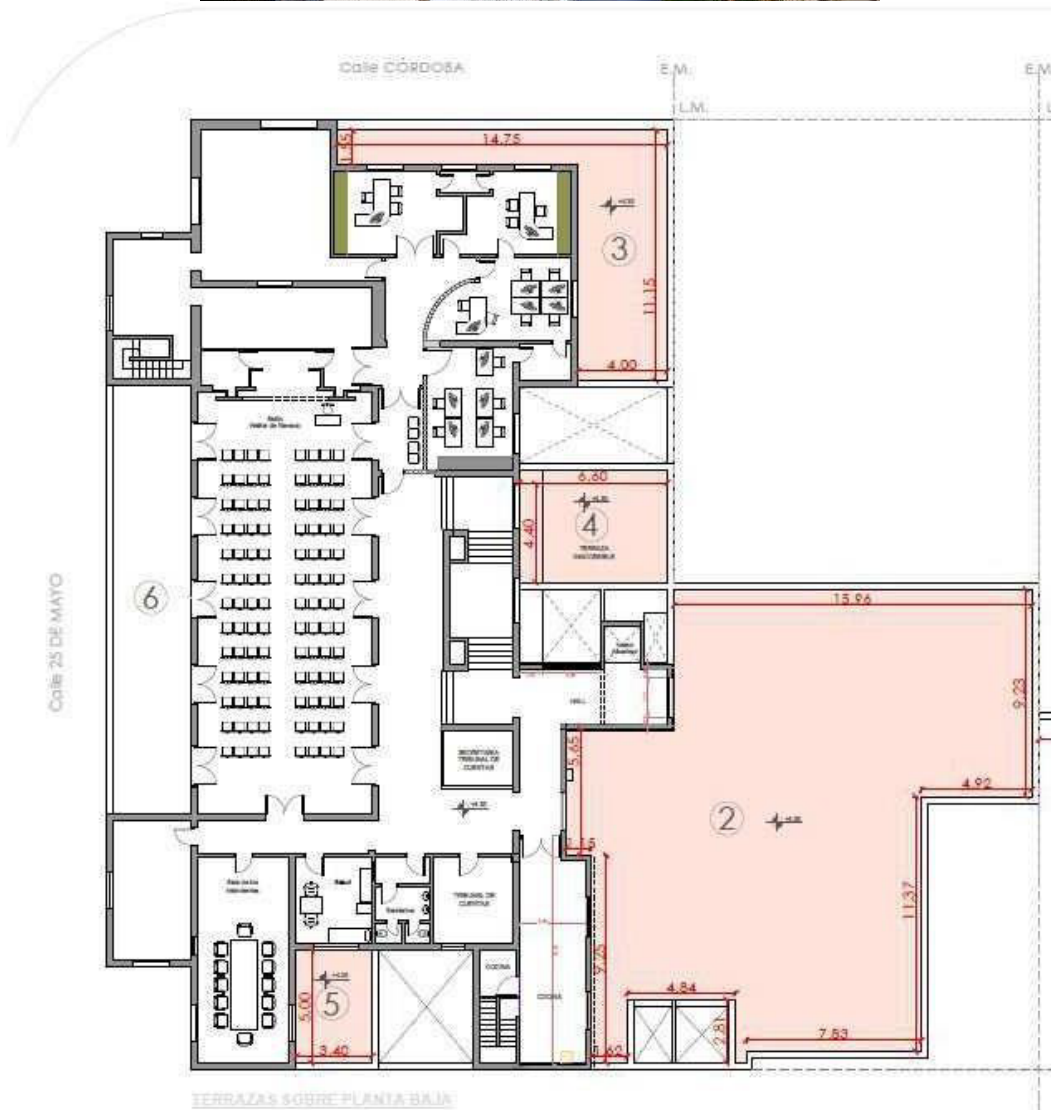
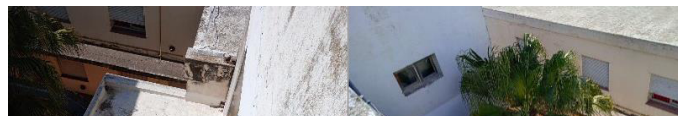

TERRAZAS SOBRE PLANTA BAJA

Euroclima+



Financiado por la Unión Europea



UNIVERSIDAD NACIONAL DE LA PLATA



RED ARGENTINA DE MUNICIPIOS FRENTE AL CAMBIO CLIMÁTICO



COPENHAGEN CENTRE ON ENERGY EFFICIENCY SEforALL EE HUB



- **TECHO INVERTIDO**

*Ante la necesidad de aislar térmicamente la cubierta del edificio, se propone como mejor recurso, el sistema de **TECHO INVERTIDO** aislante en la totalidad de su superficie de losa que cubra ambientes cerrados.*

Para evitar el recalentamiento de la masa y prolongar la vida útil de la cubierta existente, el aislante térmico se coloca en la parte superior, protegiendo mejor la aislación hidrófuga.

La solución de techo invertido no requiere de mano de obra especializada. Simplemente se colocan Placas NEOTECH de poliestireno expandido (EPS) de 20Kg/m³ de densidad, de dimensiones 0,70x0,70 mts y de 80 mm de espesor sobre la aislación hidráulica de la cubierta.

No es preciso utilizar adhesivos, las placas se apoyan simplemente unas junto a otras.

*Se utilizan placas especiales, fabricadas ad hoc con la cara inferior de apariencia similar a la de una plancha de ravioles. Esas cuñas permiten que el agua de lluvia escurra con mayor facilidad en ambos sentidos y evitan que se formen charcos. En este sistema el material aislante se moja porque está ubicado por sobre la aislación hidrófuga. Se utilizarán las **PLACAS TERMODRENANTES** para Techos Invertidos (Tipo Neotech Roof de ESTISOL: 20Kg/m³ de densidad, 0,70x0,70 mts y de 80 mm de espesor, o iguales características) que son las que aseguran el drenaje del agua de lluvia. Se apoyarán sobre solado con capa hidrofuga existente.*

Por encima de ellas, se dispone una membrana geotextil ligero de 80 a 120 gramos que actúa como capa filtrante. Esto evita que crezca eventualmente algún vegetal.

Sobre esta última, se agregarán baldosas prensadas reforzadas flotantes de 40 x 40 cm de primera calidad, apoyadas sobre discos separadores de polipropileno, tipo homopolímero, siendo una pieza con alta rigidez, dureza y resistencia al calor e inalterable al agua y/o a la humedad, permitiendo transitar sobre las mismas.

Estos discos dejan una cámara de aire de 1,2 cm de altura a junta abierta de 0,5 cm, lo que permite el libre escurrimiento del agua.

Si bien los solados de las terrazas que poseen carpeta como terminación (terrazas 2, 4 y 5) se encuentran en buen estado, como medida preventiva y previo a la ejecución de los trabajos antes mencionados, deberán ser pintados con dos manos de membrana líquida impermeabilizante de poliuretano para terrazas en color blanco. Los encuentros con paramentos verticales se pintarán hasta no menos de 15 cm sobre el nivel del solado pintado. Los embudos se pintarán en toda su superficie de contacto.

ESTAS TAREAS DE PINTURA NO SERÁN CONTEMPLADAS EN ESTA ETAPA, QUEDANDO A CARGO DEL MUNICIPIO LOCAL.

Como concepto general, para comenzar con la colocación de las baldosas, se debe determinar el punto de arranque que genere menos cortes, para maximizar el uso de los materiales. Cuando se comienza la colocación desde una pared, se instalan medios discos, los que se obtienen de cortar por su ranura que poseen a tal efecto, dejándolo con o sin aleta separadora, según convenga, incluso eliminarlos totalmente por simple quebrado, aserrado o amolado si así fuera conveniente.

La cámara de aire de 1,2 cm de altura, a junta abierta de 1/2 cm, permite que el agua escurra libremente.

Se deberá vigilar la limpieza en la zona de armado, para no lastimar la capa de protección geotextil inferior.



Financiado por
la Unión Europea





Las rejillas de los embudos pluviales quedarán expuestas para permitir su limpieza y mantenimiento. Se rodearán con las baldosas.

5

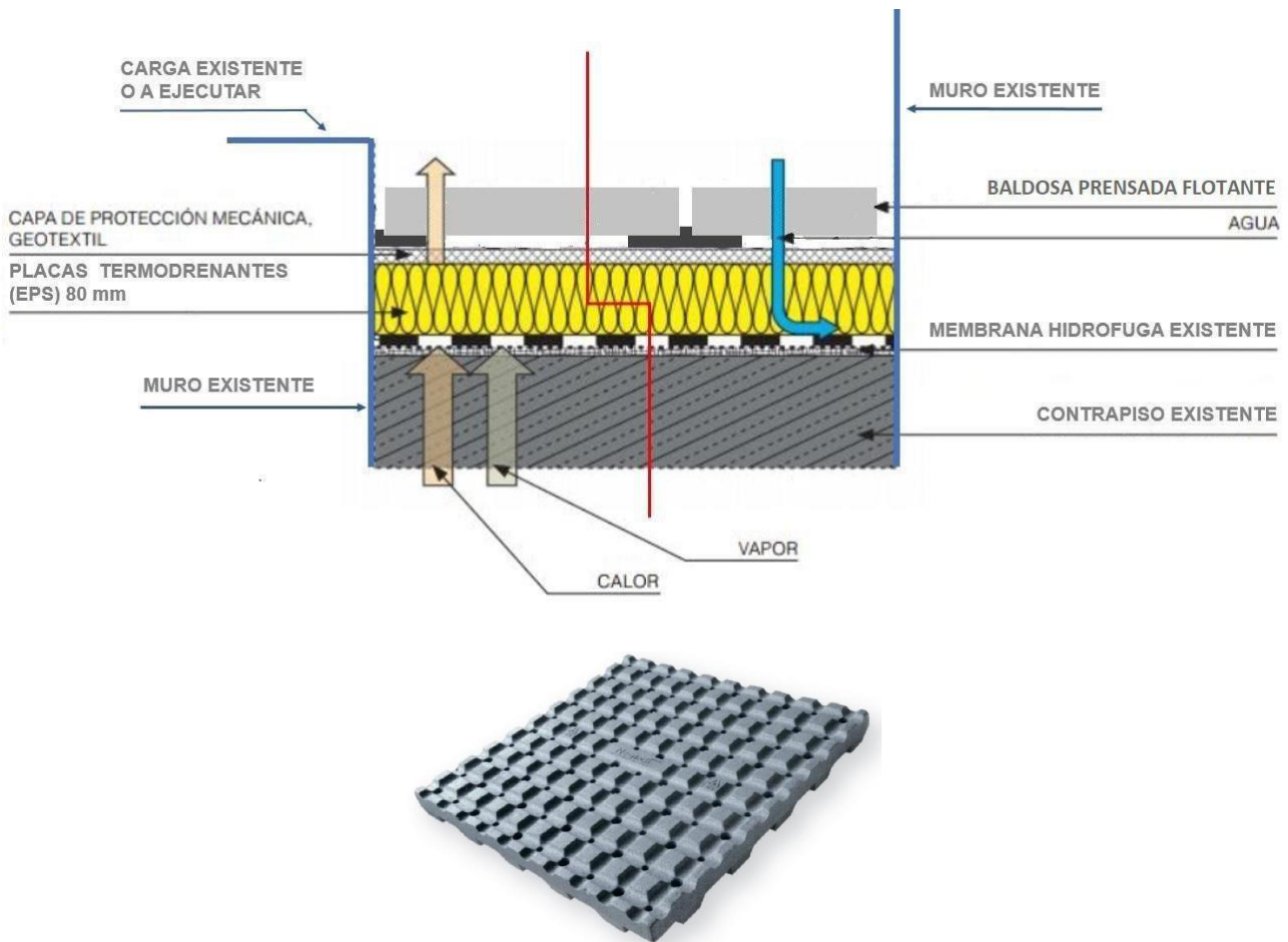

PLACA TERMODRENANTE DE EPS DE ALTA DENSIDAD:

Para solución "TECHO INVERTIDO" colocando una capa de 8 cm de EPS de 20kg/m³ - Placa NEOTECH 0,70x 0,70- sobre las losas, recubierto con un geotextil ligero (120 grs) y baldosones prensados flotantes transitables de primera calidad 40 x 40 cm, apoyados sobre discos separadores de Polipropileno. - (Terrazas 2, 3, 4 y 5)

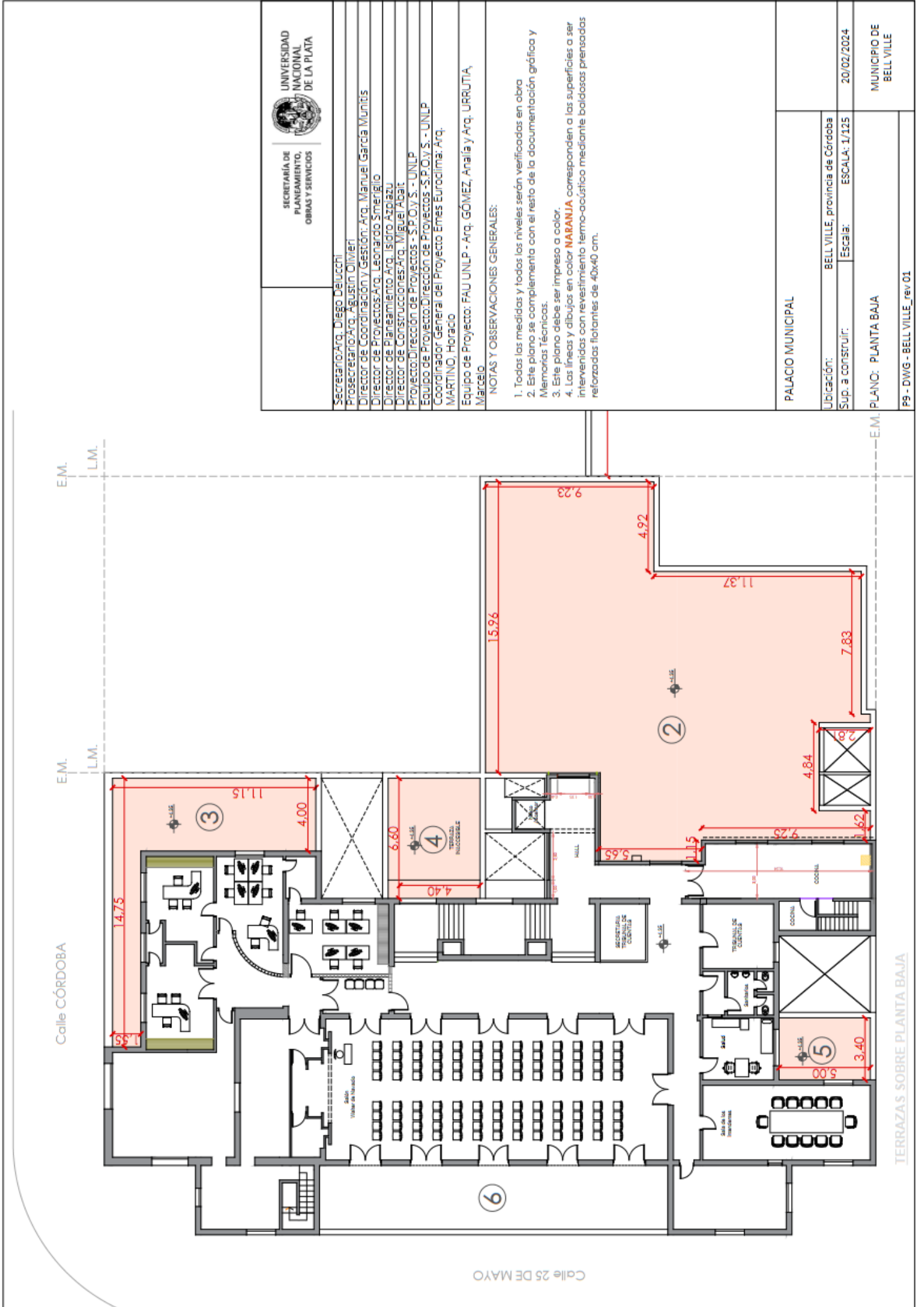

Secretario: Arq. Diego Delucchi
 Prosecretario: Arq. Agustín Olivieri
 Director de Coordinación y Gestión: Arq. Manuel García Muntis
 Director de Proyectos: Arq. Leonardo Smeriglio
 Director de Planeamiento: Arq. Isidra Azpiluzu
 Director de Construcciones: Arq. Miguel Abait
 Proyecto: Dirección de Proyectos - S.P.O.Y.S. - UNLP
 Equipo de Proyecto: Dirección de Proyectos - S.P.O.Y.S. - UNLP
 Coordinador General del Proyecto: Emes Euroclima: Arq. MARTINO, Horacio
 Equipo de Proyecto: FAU UNLP - Arq. GÓMEZ, Analía y Arq. URRUTIA, Marcelo

NOTAS Y OBSERVACIONES GENERALES:

1. Todas las medidas y todos los niveles serán verificados en obra
2. Este plano se complementa con el resto de la documentación gráfica y Memorias Técnicas.
3. Este plano debe ser impreso a color.
4. Las líneas y dibujos en color **NARANJA** corresponden a las superficies a ser intervenidas con revestimiento termo-acústico mediante baldosas prensadas reforzadas flotantes de 40x40 cm.

PALACIO MUNICIPAL

Ubicación: BELL VILLE, provincia de Córdoba
 Sup. a construir: ESCALA: 1/125

20/02/2024

PLANO: PLANTA BAJA

P9 - DWG - BELL VILLE_rev.01

E.M.

TERRAZAS SOBRE PLANTA BAJA

Calle 25 DE MAYO

Calle CÓRDOBA

E.M.

L.M.

E.M.

L.M.

